



REGISTRO DE SABERES CONOCIMIENTO, VALORES Y LENGUA

Pueblo

CAVINENÑO

Título de los textos

Registro de saberes, conocimientos, valores de los Pueblos Indígena Originarios

Viceministerio de Educación Regular
Dirección General de Educación Primaria Comunitaria Vocacional
Unidad de Políticas Intraculturales Interculturales Plurilingüismo

Producción

Sabios y sabias de los pueblos indígena originarios y afroboliviano del Estado Plurinacional

Revisión de los documentos

Instituto de Investigaciones Pedagógicas Plurinacional

Coordinación

Equipo Técnico de la Unidad de Políticas Intraculturales Interculturales y Plurilingüismo
Equipo técnico de la Dirección General de la Educación Primaria Comunitaria Vocacional
Autoridades de las Organizaciones de Pueblos Indígena Originarios y Afroboliviano

Diseño y diagramación

Unidad de Comunicación Social - Ministerio de Educación

Impresión

AJCL Impresores

En cada uno de los textos se respeta la lógica de la escritura de cada pueblo.

REGISTRO DE SABERES
CONOCIMIENTO Y VALORES
DEL PUEBLO

CAVINEÑO





Indice

Presentación	5
I. ASPECTOS GENERALES	7
1. Ubicación geográfica	7
2. Situación geográfica	9
II. COMUNIDAD Y SOCIEDAD	10
1. Historia de nuestro pueblo y sus héroes	10
2. Héroes en diferentes épocas	15
3. Vestimenta	18
4. La organización Comunitaria, elección de autoridades y toma de decisiones	20
5. Instancia de toma de decisiones	25
6. Normas y valores	25
7. Convivencia familiar	27
8. Vivencia entre Comunidades y Comunarios	32
9. El rol de los abuelos en la Educación Comunitaria	33
10. Fiestas, celebraciones y fiesta del carnaval	33
III. VIDA, TIERRA Y TERRITORIO	37
1. Población tierra y territorio	37
2. Convivencia del hombre con la naturaleza	40
3. Los recursos naturales fundamentales	41
4. Ciclos de producción en el tiempo y espacio	45
5. Manejo de desastres naturales	47

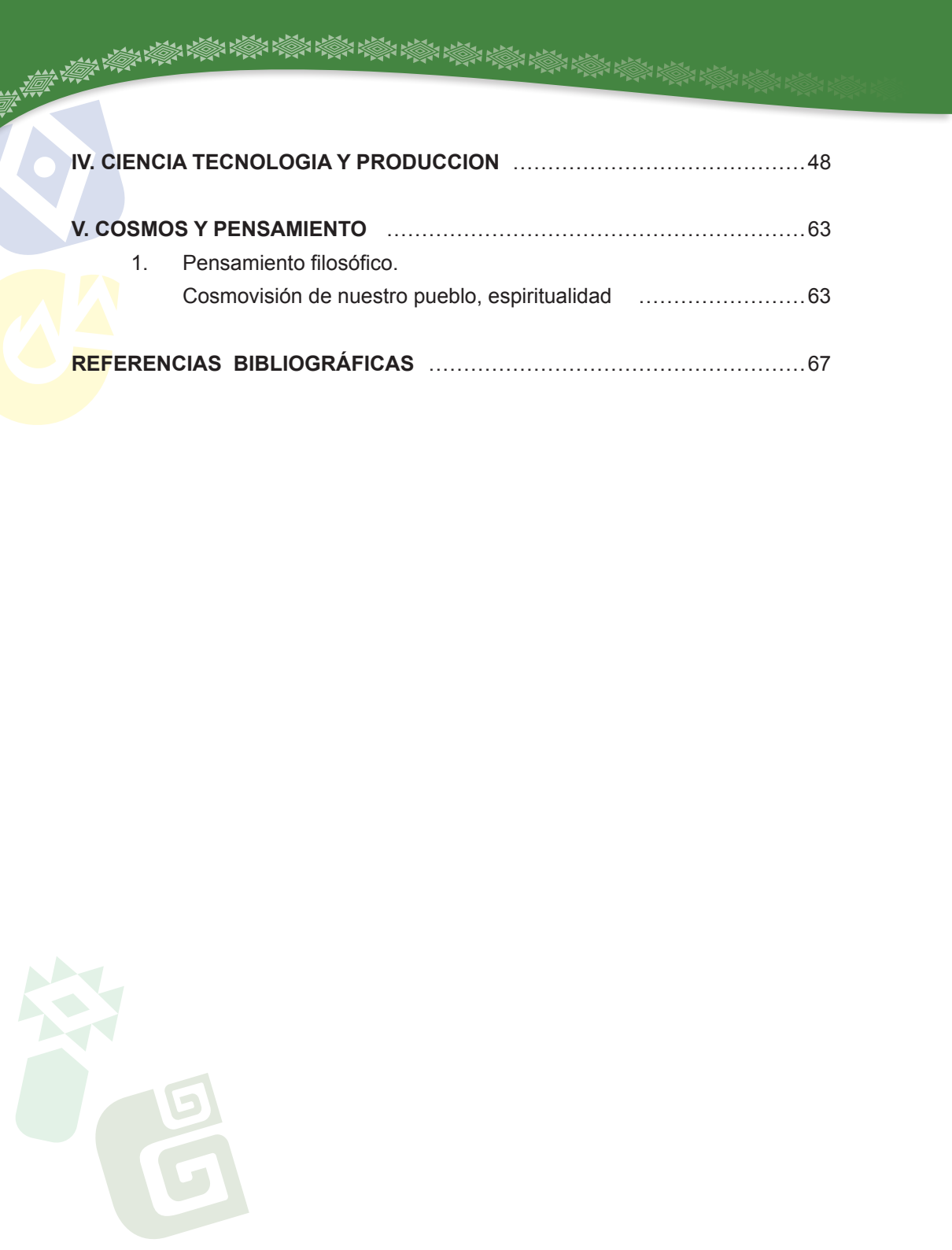

IV. CIENCIA TECNOLOGIA Y PRODUCCION	48
--	----

V. COSMOS Y PENSAMIENTO	63
--------------------------------	----

1. Pensamiento filosófico.	
Cosmovisión de nuestro pueblo, espiritualidad	63

REFERENCIAS BIBLIOGRÁFICAS	67
-----------------------------------	----

Presentación

La Constitución Política del Estado Plurinacional de Bolivia, la Ley N° 070 “Avelino Siñani-Elizardo Pérez”, la Ley de Derechos y Políticas Lingüísticas y otras normas vigentes, contribuyen al fortalecimiento, desarrollo de los saberes, conocimientos, valores y lenguas de las Naciones y Pueblos Indígena Originarios en el marco de los principios de la intraculturalidad, interculturalidad y plurilingüismo para el vivir bien.

En este sentido y con el propósito de fortalecer y desarrollar los saberes, conocimientos, valores y lenguas de las Naciones y Pueblos Indígena Originarios para convivir en la diversidad, el Ministerio de Educación, a través de la Dirección General de Educación Primaria y la Unidad de Políticas Intraculturales Interculturales y Plurilingüismo (UPIIP) y en coordinación con los Consejos Educativos de los Pueblos Originarios (CEPOs), en la gestión 2010, realizaron el “Registro de Saberes, conocimientos, valores y lenguas” de veinte seis Naciones y Pueblos Indígenas Originarios del Estado Plurinacional.

Por tanto, estos documentos son el producto del trabajo de sabios, sabias y maestros jubilados, que en cada uno de los documentos plasmaron y priorizaron los campos de saberes y conocimientos que apoyarán y complementarán a las políticas públicas y otras iniciativas implementadas actualmente por el Ministerio de Educación en coordinación con las NyPIOs. En este marco, el Ministerio de Educación pone a disposición de la población en general y de los maestros y maestras, el primer stock de doce documentos del “Registro de Saberes, conocimientos, valores y lenguas” de los pueblos: Yuki, Uru Chipaya, Afroboliviano, Chiquitano, Siriono, Movima, Yaminahua, Mositén, Leco, Tacana, Esse Eja y Cavineño como una memoria viva de los propios pueblos, para el uso en las instituciones educativas, instituciones públicas y privadas del Estado Plurinacional.

Se espera que este material contribuya a la reflexión y el análisis crítico en torno a los temas planteados en el Currículo Base y los Currículos Regionalizados para lograr una educación de calidad para todas y todos.



I. Aspectos generales

1. Ubicación geográfica.

La Tierra Comunitaria de Origen¹ (ver nota) (TCO) del pueblo Cavineño se encuentra ubicada en el Departamento del Beni entre la confluencia de los ríos Beni y Biata y parte del margen este limita con el río Genes Guaya, entre las Provincias José Ballivian y Vaca Díez. Abarca las secciones municipales de Reyes, Riberalta, Santa Rosa y Exaltación en los cantones de Cavinass y Concepción respectivamente.

MAPA 1: UBICACIÓN TCO CAVINEÑO

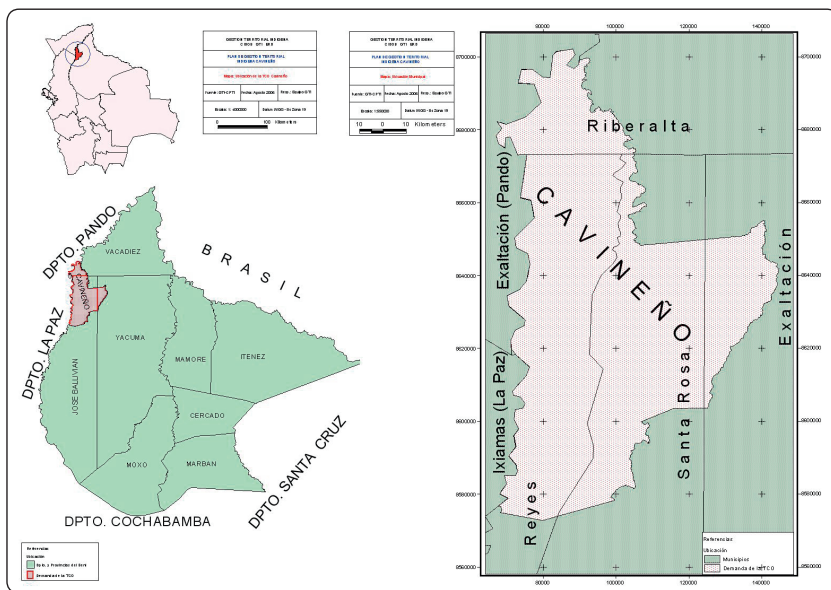

Fuente: Confederación de Pueblos Indígenas de Bolivia CIDOB. Gestión Territorial Indígena. 2006 www.cidob-org.bo.

¹ Tierra Comunitaria de Origen (TCO) es una modalidad de propiedad agraria reconocida por la Constitución en 1994, donde los pueblos originarios y comunidades indígenas desarrollan sistemas de organización económica, social y cultural comunitarios. En la nueva Constitución Política del Estado Plurinacional de Bolivia de 2009 se reconoce el carácter integral del territorio indígena originario campesino, que incluye al derecho a la tierra y al aprovechamiento de los recursos renovables, y a la consulta previa e informada y la participación en los beneficios por la explotación de los recursos naturales no renovables. Facultad de aplicar sus propias normas y criterios de desarrollo de acuerdo a sus principios culturales y de convivencia armónica con la naturaleza.

Está entre la confluencia de los ríos Beni y Biata y parte del margen este limita con el río Genes Guaya.

Los Cavineños se denominan a sí mismos ecuaña, que literalmente se traduce por «nosotros», pero que a la vez significa «gente» o «grupo». No es un término del todo excluyente, así los Tacana son tacanacuana. No tienen en este sentido, como tantos otros pueblos, un término para sí mismos, y que sólo ellos usan, y otro para el «resto». Existe el término «cavineño» y muchos se preguntan de dónde viene y si esta palabra tiene algún significado específico. Todavía no sabemos con exactitud su procedencia. Interpretando algunas Fuentes Cavina parece ser un grupo, un clan, una mitad o una parcialidad dentro de los antiguos Araonas. Los Franciscanos nombraron la Misión - Jesús de Cavinás y desde esta ocasión el nombre de Cavineño se aplicó a todo el mundo, es decir a todos los habitantes de la Misión. Este es el sentido que los Cavineños le dan al término y a su identidad de Cavineño que viene a significar "que ha nacido y se ha criado allí, que es de la Misión Cavinás» García Perez Angel.1998. p.60.

El pueblo Cavineño pertenece a la familia lingüística Takana, el nombre atribuido es Cavineño*, está conformado por dos espacios naturales, el bosque húmedo amazónico equique y la pampa - yací, esta zona se inunda anualmente durante el tiempo de lluvias. Las precipitaciones llegan anualmente a 1800-1900mmmm.y la temperatura promedio oscila entre 26 y 27°. Está conformada aproximadamente por 30 comunidades³ se encuentran en el Departamento de Pando y el resto se encuentran en el Departamento del Beni, muchas de estas comunidades están ubicadas sobre los ríos Biata y Geneshuaya. Hay También algunos Cavineños en el Departamento de La Paz. Los Cavineños tienen acceso a dos TCOs, la que comparten con los Ese Ejja y los Tacana y una propia de 468117 hectáreas(has). Bernd Fischermann. Noviembre 2011**

Clima y descripción Física de la TCO.

El clima en la TCO Cavineña está claramente definido en dos épocas; la época seca y la época de lluvia. La primera está marcada por presentar periodos largos

* Según la Convención Internacional. de las Lenguas, refiere que hay un alfabeto de lenguas indígenas originarias de América del Sur donde se contempla que la Letra "C" es castellana y que debería ser cambiada por "K" que sería la letra en lenguas originarias. En este caso según esta convención Kavineño debía escribirse con K. Sin embargo a la fecha no hay normativas formales al respecto. Por otra parte, en toda la bibliografía, textos, e investigaciones publicadas en relación a este pueblo el nombre está escrito con "C" es decir "Cavineño", en el presente documento se asume escribir el nombre de Cavineño con "C". N.de.E.

** Entrevista realizada. Bernd. Fischermann, La Paz, Noviembre 2011. N.de.E.

sin precipitaciones ocasionando temperaturas bajas con llegadas de frentes fríos del sur, la segunda es la época lluviosa que presenta precipitaciones con altas temperaturas, la temperatura baja con promedio de 24ª y 27ª C con temperatura de 38 a 42 C.

La época de lluvia es de mucha importancia porque determina la época de reproducción de la mayoría de las especies de flora y fauna y de las actividades agrícolas que se inicia con preparación de la siembra de los diferentes tipos de cultivos como: arroz, maíz, yuca, plátano etc.

La TCO Cavineña presenta la característica paisajista propia de la amazonía con extensas pampas o sabanas, montes tanto de altura como de bajura, islas de montes, ríos, arroyos, lagos, lagunas, yomomales y curiche.

Los cuerpos de aguas además de proveer vías de transportarse a las familias, proveen el agua para el consumo humano, son esenciales para la pesca y en época seca se convierte en bebederos para las vidas silvestres, el agua representa un elemento de mucha importancia porque garantiza la vida.

2. Situación demográfica² (ver nota)

El movimiento de la población del pueblo Cavineño ha sido y es dinámico, en realidad se trata de un comportamiento cultural en el cual los movimientos espaciales giran dentro de su territorio realizando el traslado de una comunidad a otra.

Según los datos más antiguos sobre la población Cavineña en la Misión Cavinás, ésta ascendía a 218 indígenas, la población era mayor, sin embargo en los tiempos del auge de la goma había disminuido considerablemente.

Otras causas de la disminución de la población fue la enfermedad del sarampión, la explotación de la goma y las guerras con otros pueblos, según lo que cuentan nuestros antepasados, la enfermedad del sarampión presentaba dolores muy fuertes que ocasionaban la muerte a las personas, no había como curarlo, tan solo los enfermos eran puestos en hojas de plátano porque en la tela (cama) se prendía

2 Demografía es la ciencia que tiene como objetivo el estudio de las poblaciones humanas y trata por ejemplo su dimensión, estructura, evolución y características generales, considerados desde un punto de vista cuantitativo. Por lo tanto la demografía estudia estadísticamente la estructura y dinámica de las poblaciones del mundo y las leyes que rigen a estos fenómenos.

la piel y se los tenía que proteger muy bien de los insectos (moscas) dentro del mosquitero porque la piel se caía y tenían malos olores por lo que atraían muchas moscas. Las muertes se daban todos los días, llegando incluso hasta dos muertes por familia y los familiares de las víctimas sepultaban a sus seres queridos dos en un mismo pozo. No solamente el pueblo Cavineño sufrió de estas enfermedades, si no todos los pueblos indígenas lo que ocasionó la disminución de muchas vidas.

La población actual de la Nacionalidad Cavineña es de 2.751 habitantes 2.415 dentro de la TCO y 336 en la ciudad de Riberalta.

AREA DE UBICACIÓN DE LA POBLACION	Nro. de Familia	Nro. de Personas	Sexo	
			Masculino	Femenino
Población total en la TCO	458	2415	1295	1120
Población total en la ciudad de Riberalta	74	336	180	150
TOTAL	532	2751	1475	1276

2. Comunidad y Sociedad

1. Historia de Nuestro Pueblo y sus Héroes

Las primeras expediciones que llegaron a nuestro territorio fueron de los Misioneros, franciscanos quiénes arribaron por vía fluvial a través del río Beni y Madre de Dios. Fueron estos misioneros quienes fundaron las primeras Misiones en la Amazonía.

La primera Misión de los Cavineños fue fundada por un cura Franciscano en Patya ani y Pataicuna, a 24 km de Dos Arroyos, al margen derecho del río Madidi.

Después de varios años a causa del acecho del pueblo indígena los Ese Ejja algunas familias cavineñas se trasladaron al margen izquierdo del río Beni al lago Naruru donde hoy es San Antonio. Potersiormente, el pueblo Cavineño fue víctima de acecho del pueblo indígena los Toromonas, razón por la cual los Cavineños se trasladaron nuevamente 3 km hacia el margen derecho del naciente río Beni sobre el arroyo Sawa Sepere lugar en el que permanecen hasta el día de hoy.

Antes de la creación de Bolivia como república independiente los territorios indígenas ya estaban divididos; como límites se utilizaban mojones, ríos, lagos y arroyos. Los cavineños sabían escoger las tierras para hacer nuevos asentamientos con el fin de evitar las inundaciones, de esta manera, escogían lugares altos sobre arroyos y ríos, cuidaban y protegían los recursos naturales que no eran explotados sino se utilizaban como medio de subsistencia alimentaria. Se puede decir que los Cavineños no tenían conocimiento acerca de cómo explotar sus recursos naturales, igualmente las actividades que realizaban era la casería, pesca y la agricultura así como la recolección de frutas silvestres sólo con el propósito de garantizar la subsistencia alimentaria de sus familias.

Desde tiempos inmemoriales el pueblo Cavineño ya se encontraba asentado en la región del río Beni y Madidi. Las primeras misiones que tuvieron contacto con este pueblo fueron los Franciscanos que buscaron reducir a los indígenas de esta zona, realizando los primeros contactos con este grupo en el siglo XVIII. Desde entonces, la vida de los cavineños estuvo estrechamente vinculada a las misiones cuya mayor preocupación era la catequización de los indígenas y su posterior incorporación a la civilización. García Perez Angel.1998. p.41

En 1764 la Santa Sede autorizó la fundación de una misión en torno al arroyo Undumó, afluente Madidi, el padre Franciscano José Sosa se encargó de esta reducción y fundó la primera Misión llamada Esmeraldas; su ubicación sufrió varios cambios hasta asentarse definitivamente en la misión Cavinás (hoy Puerto Cavinás). En 1884, esta misión era parte de las siete misiones Franciscanas pertenecientes al Colegio de Propaganda Fide de La Paz.

Los misioneros franciscanos expresaban saber muy poco de aquellos indígenas que fueron reducidos. Sabemos que eran sobre todo horticultores, cazadores-recolectores, que vivían en grupos que se articulaban en torno a un «capitán»*; los grupos se hacían y deshacían continuamente y se movían por la región tenían una vida nómada**. Eran grupos bastante inestables que mantenían relaciones de intercambio de mujeres y bienes con sus vecinos en algunos casos y con otros convivían en un continuo estado de guerra. La tradición oral Cavineña nos habla de un único grupo, son muy breves los fragmentos que nos da efectivamente esa idea en tomo a qué grupo étnico pertenecerían los Cavineños. A través de las fuentes históricas es muy difícil tener una imagen clara, pues los viajeros y misioneros no distinguían niveles de articulación social, éstos cambiaban continuamente y sobre todo los calificaban a los grupos en función de su hostilidad o de su facilidad al contacto. (Armentia,1906:p.4) Citado en García Perez Angel.1998. p.42.

El padre Franciscano Nicolás Armentia de origen Vasco- España, vino a La Paz como Misionero en 1881 - 1886 organizó expediciones para la reducción de Aaronas y Pacahuaras en torno al río Madre de Dios. Durante su trabajo como misionero refiere: "Se habla de dos tribus Cavinás y Araonas los une en una misma referencia porque están tan mezclados que es imposible distinguirlos y aún cuando existen ranchos de puros Cavinasi como también de Araonas puros viven por lo general mezclados y confundidos. Tienen un mismo idioma e idénticas costumbres". Op.cit. p.42.

En 1910, gracias a la gestión realizada por los franciscanos, se logró el reconocimiento de propiedad en favor de la misión de un extenso territorio. En la misma época, la instalación de las barracas gomeras cambió radicalmente la forma de vida de los cavineños, porque pasaron a ocupar el último lugar en la explotación de la goma en condiciones de semiesclavitud*** En muchos casos se produjo la venta de familias enteras de cavineños a los dueños de las barracas y empresarios de la goma con el consentimiento de los propios misioneros. Op. Citp 43

Cardús, misionero Franciscano que durante la segunda mitad del siglo XIX viajó prácticamente por todo el territorio boliviano documenta el intenso desarrollo gomero en la región y refiere cómo afectó a la población de la Misión a la que denominó Misión Jesús de Cavinás refiriendo: "Antes el número de indios era bastante crecido, pero desde unos siete u ocho años a esta parte ha disminuido considerablemente por haberse ido muchos a los trabajos de la goma. En esta época la población de la misión se componía solamente de 29 matrimonios, con un total de 153 almas, los niños en edad escolar son 12 y las niñas 13» (Cardús, 1886: 169) citado en García Perez Angel.1998. p.42,43.

Cardús refiere que la Misión Jesús de Cavinás no se ubicó sobre el río por temor a nuevas incursiones de los Esse-Ejja, se situó a unos tres kilómetros al interior, a orillas del arroyo que llamaron Sohuosepere (sohua es un pescado, el bentón y espere significa arroyo). En su nuevo asentamiento este pueblo pasó de ser horticultores, guías y remadores a ser ganaderos, agricultores y, a partir de la segunda década del siglo XIX, pasaron a rayar y extraer el látex de la siringa, pasando a ser siringueros. La Misión se convertiría en una granja, y el modelo de relaciones sociales en ella será el del resto de las barracas de la zona. Los Cavineños reciben bienes manufacturados, machetes, telas, hachas, balas, cuyo precio deben devolver a través de su producción de goma. Al mismo tiempo debían realizar sus propios chacos y mantener los chacos de los curas. García Perez Angel.1998. p.44

* Los capitanes eran jefes que no eran elegidos por el grupo, sino que él que tenía más hijos y parientes se auto declaraba capitán. La necesidad de vivir en grupos y de tener un jefe hacía que se reúnan todos aquellos que no tienen familia en torno al capitán al que debían servirle. N.de.E

** Nómada se refiere a aquellos pueblos o grupo de gente llamados también bandas que se trasladan de un lugar a otro, no tienen permanencia en un solo lugar, por lo general son grupos móviles de cazadores-recolectores. Muchas culturas han sido tradicionalmente nómadas, dentro de estos grupos están aquellos pueblos que se mueven estacionalmente, su estabilidad en un lugar va a depender de la disponibilidad del suministro de alimentos. Los pueblos nómadas se puede caracterizar en tres categorías de acuerdo a la especialización de su economía: los cazadores-recolectores, pastores nómadas, y nómadas itinerantes. N.de E.

*** La semiesclavitud, está representada por la servidumbre, la explotación laboral y el trabajo coercitivo, es la obligación de trabajar para una persona, hasta saldar deuda acumulada injustificada que en muchos casos, esta deuda es heredada a los hijos. Por lo tanto se puede entender que su característica principal, es la pérdida de libertad y la transmisión de la deuda por generaciones. N. de E.

La Misión lugar de reducción donde se encontraba concentrados el pueblo Cavineño era el eje de toda la vida social, en ella se hacía chaco y a ella se volvía cada sábado para escuchar y asistir a las actividades y tareas religiosas que organizaba la Misión Franciscana. El régimen de trabajo era muy duro, la campana anunciaba el salve y las misas pero también anunciaban castigos públicos, por no cumplir con el pago de la cuota de impuesto de goma o por cualquier falta de comportamiento a una estricta moralidad católica. Con la explotación de la goma se produce una sucesiva ocupación y expansión del territorio en torno a la Misión instalándose de esta manera centros de explotación de la goma. Poco a poco las distancias hacen que muchos Cavineños solo regresen a la Misión en los momentos de gran liturgia religiosa o para la fiesta de la Asunción, el 15 de Agosto, fiesta de Misión Cavinás, y que incluso algunos empiecen su chaco razón por lo que para algunos la Misión Cavinás dejó de ser el centro en torno al cual se daban movimientos sociales y culturales. García Perez Angel.1998. p.45.

Los Cavineños han estado rallando goma hasta 1987, algunas familias han continuado. La goma había entrado en crisis muchos antes. Aunque los tiempos de la goma queden ya lejanos y ahora sea el ruido de la motosierra, las embarcaciones de los palmiteros, el machete partiendo el coco de la castaña los que marquen los nuevos ritmos económicos, los Cavineños enumeran el maní, el árbol de la siringa, como uno de los principales recursos naturales y para muchos de ellos no se trata de que la goma no valga más y que los derivados del petróleo y la goma sintética la hayan desplazado, sino que los árboles están en periodo de descanso. García Perez Angel.1998. p.45.

En 1942, los franciscanos fueron reemplazados por los misioneros de la orden religiosa americana Maryknoll, pero el régimen de vida de los cavineños no cambió respecto al pasado. Existió en los misioneros de Maryknoll una mayor preocupación hacia el mejoramiento de las condiciones de vida de los cavineños así como de su educación, pese a ser más rígidos en su trato en la organización del trabajo y de la producción de la goma, produciéndose incluso la expulsión de algunos cavineños que cuestionaban su procedimiento y autoridad que impartía esta Misión.. Op.cit.p.45.

Los religiosos Maryknoll toman la Misión y establecen una penosa relación con los indígenas, pues los expulsaban monte adentro, de donde resultó que los que salían de la Misión empezaron a formar distintos asentamientos dispersos. Esas tierras eran consideradas como propias de los sacerdotes, por lo cual en 1970 vendieron parte de ellas a un particular. Antes de irse, en 1973 los Maryknoll entregaron esas tierras al Estado. Los cavineños reclamaron por su legítimo derecho, pero el Consejo Nacional de Reforma Agraria entregó 30.000 ha de sus mejores tierras a la Fuerza Naval. Díez Astete, Alvaro. 2011.

En los años 1970 ingresaron a la región la Misión del Instituto Lingüístico de Verano (ILV), con la lingüista Elizabeth Camp y la enfermera Millicent Llicardi. El ILV consolida la formación de algunas comunidades e introduce nuevos valores religiosos y educativos. EL trabajo se inicia con la construcción de 5 escuelas bilingües atendidas por maestros bilingües cavineños, las acciones que realizaron fueron radicalmente

diferentes a las de sus antecesores. Se ocuparon más en capacitar a un gran número de indígenas en varios campos, entre ellos a formar profesores bilingües, lo que ubicó a la educación como un factor determinante en esta relación con el ILV. Castro Mantilla Dolores 1997.p56,171.

Los fondos económicos que mantenían al ILV es uno de los puntos más difíciles y de discusión dado que no hay datos muy seguros. Algunos autores afirman que el financiamiento provenía de varias instituciones y organismos seculares como religiosos. A la ILV se le acusa de estar ligada a grandes transnacionales de bancos y compañías petroleras como la TEXAS INC., que apoyaban financieramente el trabajo de esta Misión a cambio de información sobre recursos estratégicos(petróleo, minas, etc.) y de facilitar la penetración de estas compañías en los países donde trabajaba el ILV. Incluso en las denuncias se dice que, algunos miembros del directorio del ILV eran presidentes de compañías y corporaciones de bancos, industrias y de petróleo. Toda esta información no pudo ser comprobada. Op. Cit. P 25.

El proceso de evangelización³ (ver nota) que sufrieron los Cavineños por parte de los curas Franciscanos y los otros líderes religiosos duro más de setenta años sin ver ningún fruto. Francisco Tabo de 83 años de edad que falleció dejó plasmada esta información más o menos en el año 1942, cuenta la historia acerca la continua brega de los religiosos con la población Cavineña que consistía en que nuestro pueblo cambien sus costumbres como ser: el modo de adoración a sus dioses, su forma de vivir, sus costumbres, sin embargo, a pesar de que no ha sido fácil cambiar la cultura Cavineña después de muchos años, poco a poco fueron aceptando la doctrina de la religión católica impuesta por los curas, creencias que para los Cavineños eran totalmente desconocidas.

Después de la primera fundación de la Misión Cavina por los franciscanos donde se estableció el asentamiento (comunidad) de los Cavineños no se vio la estabilidad de los habitantes. Los sacerdotes franciscanos muchas veces han fracasado en su proceso civilizatorio a través de la doctrina religiosa católica tan desconocida para los Cavineños. El cambio de la lengua (hablar en el idioma castellano) fue muy paulatino, los Cavineños manteníamos nuestra lengua, nuestras costumbres y han tenido que pasar muchas generaciones para que hablemos el castellano.

3 Evangelización se refiere al acto de predicar el evangelio, el mensaje de Jesús, es decir difundir el cristianismo en aquellas personas, grupos y pueblos que practicaban otra forma de religión. N.de.E.

Después de doce años de vivencia de los curas franciscanos entre los Cavineños, en 1693 nuevamente el EKWARI⁴ (ver nota) con mucha dificultad tuvo que reunirlos a todos los que abandonaron la misión Cavinás, estas familias por amor a sus familiares tuvieron que volver a su pueblo, las familias que salían de la Misión Cavinás se asentaban en las orillas de los ríos, arroyos y lagos o donde ellos creían que convenía vivir; en esos lugares se encontraron rastros de nuestros antepasados, de nuestros ancestros quienes tenían su propia forma de atención a sus familias, una responsabilidad como todo ser humano que sin haberse formado académicamente sabían realizar muchas actividades para mantener a sus familia. La vida les enseñaba y les obligaba a hacerlo.

La mayoría de los Cavineños se ocupaban de la elaboración de artesanías, fabricaban arcos de flechas que también eran utilizados por los indígenas como un arma principal para las guerras y la caza; hasta los niños desde muy pequeños fabricaban sus armas, flechas y ondas.

2. Héroes en Diferentes Épocas

El pueblo Cavineño antes y durante la administración de los franciscanos elegía a sus autoridades por aclamación; así elegían al Ekwari en aquel entonces.

En este punto cabe señalar la necesidad de los cavineños de evitar que desaparezcan algunos de sus nombres; así por ejemplo, se sabe que actualmente son los ancianos los que los utilizan estos nombres y se encargan de transmitirlos a niños y jóvenes. Recordemos a nuestros héroes:

UWAWENE en el año 1764 cuando el religioso Franciscano José Sosa se contacta con el pueblo Cavineño luchó como guerrero resguardando al religioso, al cuidado de los peligros de los enemigos. Prevalecía en los ataques de los enemigos, el sacrificó su vida por su pueblo.

ACHAWI en el año 1682 fue un héroe intrépido y un guerrero invencible; desde su niñez tuvo entendimiento del arco y la flecha ya que solía practicar con compañeros de su edad. Éste guerrero fabricaba sus propias armas debido a que durante su niñez observaba cuando su padre y otras personas hacían sus flechas.

⁴ Ekwari, Capitán Grande, era la autoridad que se encargaba de dirigir y orientar a las familias, al pueblo en busca de mejor vida y seguridad para todos los pobladores. N.de E.

JUTERE en el año 1700 fue el sucesor de Achawi, tesaba muy bien su arco para las guerras. Jutere sacrificó su vida para defender a su pueblo en las luchas con los Toromonas y Ese Ejja estuvo presente en diferentes asesinatos pero al final también murió dando su vida por su nacionalidad.

MAPECHI en el año 1790 fue un guerrero muy valiente que defendió a su pueblo en varios conflictos, era experto para reconocer las huellas de los enemigos. Asimismo, por medio de sus sueños también sabía que los enemigos estaban próximos y que les preparaban emboscadas para atacar a los Cavineños. De esta manera, inmediatamente alertaba a sus guerreros quienes no necesitaban recibir instrucciones para realizar las guerras.

MUUE MADEKA KABINA: en el año 1894 del clan Tsepa (Cepa) nace un valiente luchador. En ese entonces, el pueblo Cavineño se encontraba debilitado por los constantes asesinatos provocados por otros pueblos que a su vez ocasionaba confusión, aflicción y dispersión de las familias. En esa época era muy peligroso que los enemigos vinieran a exterminarlos por lo que Muue Madeka hizo un gran esfuerzo para que las familias se reúnan y vuelvan a sus pueblos para que de esta manera sean capaces de resistir a los constantes ataques.

EWARISTO y WASA en el año 1884 dos valientes guerreros fueron invencibles en la luchas pero llegó un momento en que, entre el día y la noche, cayeron en las manos de los enemigos y fueron asesinados. Sin embargo, posteriormente los enemigos fueron perseguidos y lograron ser dispersados por los Cavineños.

SHAWENE en el año 1885 un joven luchador cae en manos de los enemigos. fue sucesor de guerreros anteriores había quedado discapacitado en un ataque por los enemigos, sin embargo, aún así cuando sanó siguió enérgico y continuó luchando por su pueblo.

Después de esta etapa de enfrentamientos en la misma época de este guerrero todo ya estaba en paz, los habitantes del pueblo Cavineño nuevamente empezaron a desarrollar trabajos como en la molienda de la caña de azúcar, destilación de alcohol, siembra de arroz, maíz, yuca, plátano y en la ganadería, estos trabajos eran los que generaban ingresos económicos y garantizaban alimentos para las familias, todo esto se había logrado después de que las guerras habían terminado.

Con el pasar del tiempo los enemigos mortales tuvieron apego a los Cavineños al venir a radicar cerca de los ellos cuando tuvieron ya sus productos venían a conseguir sus necesidades a trueque (cambio), con carne de monte, plátano, camote a cambio de ropa, y otras necesidades y así es como fueron aceptados como vecinos e incluso como hermanos. De esta manera, desaparecieron las malas intenciones entre los pueblos a pesar de que hablaban diferentes idiomas.

Sin embargo el exterminio de muchos Cavineños, ante el ataque de los Toromonas, los habitantes quedaron muy reducidos, el Ekwari y el cura dialogaban para ver esta situación para evitar que desaparezca el pueblo Cavineño.

La forma en que los pueblos se enfrentaban en guerras entre pueblos no se realizaban con armas de fuego, sino que cada pueblo tenía sus propias armas como el arco y la flecha. Así como se escucha hoy en día, las guerras entre países, así eran en esa época aunque las guerras de nuestros ancestros eran diferentes porque no eran previsibles ya que no se conocía cuándo ni dónde iban a suceder. Sus enfrentamientos duraban varias horas, los Cavineños, Pacaguara y Araona eran muy vengativos, para ellos cualquier problema o desacuerdo era causa suficiente para declarar una guerra (luchaban por una mujer, por un hacha, un cuchillo, por el derecho de cazar, de pescar, de recoger huevo de las tortugas (llamadas petas) en las playas. En estos enfrentamientos las mujeres tenían que morir junto con sus maridos porque ellas acompañaban a sus maridos, dejando a sus hijos en el pueblo al cuidado de los abuelos y familiares.

A causa del asalto de los Toromonas, los Misioneros tuvieron que abandonar al pueblo Cavineño, quedaron muy pocas familias formando un nuevo asentamiento sobre el Arroyo Sawa Sepere pero no abandonaron totalmente su pueblo.

En el año 1894 cambia la forma de organizarse netamente indígena, muchos de los Cavineños tuvieron la oportunidad de ser caciques, aquí mencionamos a algunos de nuestros antepasados que ejercieron el cargo de cacique: Lino Mayo, Francisco Mayo, Pio Tabo, Cayetano Nico, Francisco Nico, Francisco Tabo, Víctor Tabo, Manuel Yona y otros; ésta forma de organización permaneció hasta el año 1959 y sus gestiones duraban 6 años después de los cuales se cambiaba de cacique.

Actualmente, en nuestro tiempo la estructura y la forma de organizar la dirección de nuestro pueblo ha cambiado; sin duda es diferente a la que conocían nuestros antepasados durante la administración del orden religioso de Maryknoll en 1942

la forma de dirigir al pueblo Cavineño cambió a caciques que pertenecían a una directiva organizada por categoría de la siguiente manera:

- Capitán
- Policías
- Sacerdote
- Alguaciles

En el año 1930 aproximadamente hubo un acercamiento entre los Ese Ejja y los Cavineños que los llamaban "Makei" (significa enemigo) eran enemigos con nuestros antepasados. Para ganar la amistad, los Cavineños los convertían a los Ese Ejja en sus compadres para mostrarles el respeto los llamaron Papa Puni, Papa Sawiwi, Papa Kwena con estas expresiones los llamaban y los Ese Ejja se sentían muy fraternos. Esto nos trajo como resultado la reconciliación tan profunda entre los hermanos Ese Ejja y Cavineños ya que no hubo más asesinatos ni desacuerdos entre nosotros, hubo una tranquilidad de transitar por los territorios sin ningún temor como el que teníamos antes.

3. Vestimenta

Por la evidencia de los relatos históricos sabemos que los indígenas Cavineños no utilizaban vestidos y que generalmente caminaban desnudos, hombres y mujeres, sólo cubrían sus genitales con una hoja de heliconia (planta aérea de hojas anchas) se amarraban a la cintura con una cuerda de algodón que ellos mismos la elaboraban con material de corteza de árboles y cuerda de algodón.

De acuerdo a las informaciones de las personas mayores se puede suponer que había una resistencia a las normas como las costumbres introducidas por las Misiones Franciscanas, americanos Maryknoll y por las Misiones ILV. Después de muchos años se sabe que los cavineños viajaban en canoa hasta Tumumapasa para vender o cambiar su almendra y chocolate (cacao), por tocuyo o bayeta del país (una especie de paño o tela). El tocuyo era utilizado para hacer pantalones para los hombres, la tela bayeta era utilizada para hacer vestido para las mujeres, esta vestimenta fue impuesta por los misioneros.

Como parte del vestido se utilizaban collares, brazaletes y tobilleras, que lucían especialmente las mujeres. Estos adornos eran elaborados con chonta, hueso, sirari, dientes de mono y plumas de paraba. También como forma especial de adorno se pintaban la cara en ocasiones especiales, para las fiestas religiosas, con el pasar del tiempo se popularizó la utilización de vestidos que eran costurados por las mismas mujeres Cavineñas.

Habían vestimentas especiales que sólo utilizaban las autoridades (Waragi), esta vestimenta iba acompañado con un bastón de mando con un cabezal de aluminio y cintas de colores y era elaborado de corteza de árbol; se utilizaba el bastón como una señal de respeto a las autoridades por la resistencia que tenían los Cavineños. Las telas se compraban donde el patrón y también donde los curas se la llamaba “corte” y consistía en una pieza de 1,5 metros de bayeta, suficiente para un vestido el cual era costurado por las mujeres. Los Cavineños elaboraban zapatos, botas y abarcas además de maricos (bolsa especial para cargar), huachideques (bidones redondos de goma), tabaqueras, vejigas y pelotas que forraban con tela para jugar. Asimismo, se fabricaba jabón de lejía que servía para lavar la ropa, lavar el cuerpo y también curar las heridas.

Con el ingreso de los misioneros americanos católicos Maryknoll, los cavineños conocieron los zapatos de suela y la ropa americana, que también era utilizada para el habilito⁵. (ver nota)

En la actualidad ya no se elaboran botas, zapatos o abarcas de goma. Ahora se compran chinelas y zapatos para toda la familia; los hombres, las mujeres, niños y niñas utilizan para ir a la escuela pues generalmente ya no caminan descalzos.

Las telas más codiciadas que traía el cura eran tocuyo y liencillo, desde el año 1930 aproximadamente la vestimenta ancestral totalmente fue desapareciendo, con el pasar de los años para las nuevas generaciones de cavineños fue crítico y vergonzoso el andar desnudos como antes.

5 El habilito es la entrega anticipada en víveres, vestimentas y otros insumos monetizados en dinero, es una forma de préstamo de dinero que les otorgaban los misioneros católicos y evangelistas a los indígenas cavineños para la posterior adquisición de objetos, bienes manufacturados que los mismos misioneros les vendían. Esta práctica convirtió a los cavineños en grandes deudores y que nunca terminaban de pagar, el sueldo que les pagaban por su trabajo en la extracción de la goma no les alcanzaba ni para vivir ni para cubrir sus deudas N.de.E.

4. La Organización Comunitaria, elección de autoridades y toma de decisiones.

El pueblo Cavineño nunca ha perdido el parentesco aunque hayan pasado muchas generaciones, cuando se oye hablar de parientes es como si se hablara de alguien muy cercano como el tío, tía, primo, abuela, abuelo, etc. lo importante es que cuando se llega a elegir a las autoridades el sentido de parentesco da el apoyo para elegir a sus autoridades y es ahí donde es muy importante. Desde nuestros ancestros se aplica esta forma de elección de autoridades.

Pero hay otra manera en que los Cavineños se piensan y hablan de sí mismos: «todos los Cavineños somos parientes, somos familia». El término que tienen para pariente es ata. Y desde esa identificación que los Cavineños son como una gran Familia. El término atape significa «otro pariente», es decir que par los cavineños significa «no cavineños».

Ata es la denominación de los distintos linajes que existían en el arroyo Undumo antes de la reducción de los Cavineños. Armentia traduce ata por casta y atapiis por consanguíneo (Armentia, 1906: 34). Es un grupo de hombres y mujeres con sus hijos, normalmente un padre con sus hijos. Pero era sobre todo un grupo de hombres que obtenía mujeres de otros ata a los que ellos también proporcionaban las suyas.

Este mismo sistema, más restringido pero menos estricto en sus normas, es el que sigue marcando los ejes básicos dentro de la organización social cavineña. Cada uno de esos ata después de la reducción pasó a ser un apellido: Tabo, Mayo, Rutani, Camaconi, Nachipo o Achipa, Cepa, Nico. Pero además de estos apellidos aparecieron otros que corresponden en la mayoría de los casos a matrimonios mixtos de cavineños con otros indígenas:

Antes de su reducción en Misión Cavinás, los Cavineños tenían un líder que organizaba la guerra y las actividades económicas y representaba a todo el grupo, él era quien unificaba y coordinaba a algunos ata para la guerra., con la reducción de los Franciscanos esta denominación la hacía el cura que estaba a cargo de la Misión, pero también podían nombrar a los líderes un Monseñor o alguna autoridad que estaba de visita en la Misión. Con el traslado a la derecha del río Beni los cavineños se copiaron de los Tacana e incorporaron las figuras del cacique, del capitán, alcalde, sargento, y varios alguaciles; también había policías y comisarios. Eran las autoridades, los Huaraii, un término Tacana. Cada uno de ellos tenía un sari, un bastón de mando, con su cabezal de aluminio y sus cintas de colores. El más importante de ellos era el cacique, que era elegido por los curas, pero los otros cargos se repartían entre todos los cabeza de familias y apellidos de Misión Cavinás como los Tavos, Mayos, Camaconis, etc. Durante mucho tiempo estos cargos pasaban de padre a hijo, a su hija mayor, pero con la entrada de la misión religiosa americana Maryknoll estos líderes pasaron a ser elegidos por la comunidad.

Hasta entonces las autoridades, sobre todo el cacique, representaban a los Cavineños frente a los misioneros y se encargaban de mediar ante éste o en muchos otros casos de cumplir con lo que los misioneros ordenaban. Desde 1964 ésta forma de nombrar autoridades cambió al sistema actual en el que las autoridades ocupan los cargos cívicos bolivianos. Se nombra a un presidente de la

Este sistema cambió en 1964 al sistema actual en el que las autoridades ocupan los cargos cívicos bolivianos. Hay un presidente de la comunidad, un vicepresidente, que sustituye al presidente cuando éste no está, un secretario y varios vocales, que son los encargados de comunicarse con todos los miembros de la comunidad yendo de casa en casa. También suele haber en las comunidades que cuentan con escuela una serie de autoridades educativas: el presidente de la junta escolar, el secretario de actas y 105 vocales.

Pero además de la autoridad y la representatividad social de estas autoridades en las últimas décadas han aparecido una serie de figuras que también disponen de autoridad, aunque no esté formalmente sancionada. Una de ellas es el maestro. Entre los Cavineños hay maestros no cavineños que proceden de Reyes o Riberalta, pero el ILV capacitó a maestros-bilingües, cavineños algunos de los cuales siguen ejerciendo con un sueldo y un puesto reconocido por el Estado Boliviano. En algunas comunidades, sobre todo del río Beni, han apareciendo Clubes de Madres dependientes de ONGs y Clubes Deportivo. García Perez Angel.1988 p: 58,60,61

Antes en la elección de los caciques intervenían los curas que primero hacían una breve elección a hombres humildes según su conveniencia. El cura era muy cuidadoso con las personas resistentes según su conducta o forma de vida y con algunos hombres resistentes no compartía, por lo tanto no eran considerados para ser elegidos como caciques.

Los cavineños empezamos a organizarnos, solamente con el reconocimiento de un representante en las comunidades para presentar nuestras necesidades en educación, salud y otras necesidades. Se presentaba ante los misioneros de la Misión Evangélica ILV que durante los años de 1980 al 2000 más o menos nos ayudaron permanentemente en salud, educación y orientación organizativa y otros, pero que también estos apoyos fueron disminuyendo.

Poco antes de 1980 se conforman las primeras comunidades cavineñas, impulsadas de manera indirecta por la misión ILV debido al trabajo que venían realizando. La conformación de una red de promotores de salud, formación de

profesores bilingües, cursos de formación en carpintería contabilidad y sastrería, de esta manera promovían la concentración de la población la cual se aglutina en torno a las comunidades para llevar a cabo estos cursos. También realizaron otras actividades como la formación de líderes comunales y predicadores, el asesoramiento legal para la compra de tierras y las titulaciones.

Las primeras comunidades fueron Las Mercedes, San Miguel y Bolívar. La primera pista de aterrizaje para avioneta, construida para facilitar el acceso de los misioneros fueron Las Mercedes, San Miguel y finalmente Campo Bolívar.

Otra comunidad que se habría fundado con población movilizada por el trabajo de la goma y concentrada por el trabajo del ILV (en 1980) es la comunidad de Francia ubicada cerca del arroyo del mismo nombre. Cinco años más tarde la población alcanzaba a 25 familias.

El mismo año un registro demográfico muestra que la población era de 1800 indígenas, distribuidos en las comunidades existentes; Misión Cavinás, San Miguel, Francia, Pescadito, Las Mercedes, Bolívar, Santa Rosa, Noria Panda y San Juan. En esta época la población se dedicaba a la agricultura,

En 1987 la Misión Evangélica ILV compra tierras en lo que actualmente se llama Galilea ubicado el Departamento de Pando, luego se traslada la población de Francia en camiones por el motivo que en este lugar no existían fuentes de trabajo para que las familias tengan ingresos económicos. Galilea, cuenta con una potencialidad de recursos Naturales principalmente la castaña, los cavineños aun rayaban la goma a pesar de que ya no tenía mercado, incluso algunas familias lo hacían hasta 1995.

El 28 de septiembre de 1988, vino una comisión de la Confederación de Pueblos Indígenas de Bolivia (CIDOB) de la ciudad de Santa Cruz a la ciudad de Riberalta, la comisión arribó por el río Beni desde Riberalta para ingresar a la comunidad del pueblo la TCO Cavineños. Sale la comisión a las comunidades de la TCO por agua hasta llegar a la comunidad de Natividad del río Beni, luego desde la comunidad de Natividad continuó la comisión caminando hasta llegar a la comunidad de Baketti, allí se encontraban reunidos los Cavineños.

Luego, al día siguiente inicia la reunión encabezada por el presidente de la comunidad de Baketti el señor Gilberto Rutani, en primer lugar dio a conocer la presencia de la comisión de la CIDOB con el único propósito de transmitir las experiencia e informar sobre el trabajo de la CIDOB, luego cedió la palabra al Presidente de la CIDOB, Señor Miguel García, los puntos a tratarse fueron cuatro: tierra, educación, salud, y economía.

En esta reunión se tocaron los cuatros puntos principales, se dio las explicaciones, el contenido de los cuatros puntos priorizados y luego conformaron grupos o comisiones para que se trabajen y plasmen en papeles los problemas y necesidades que teníamos en esta reunión donde participaron 60 varones y 25 mujeres.

Así se inicio la lucha por nuestro Territorio, luego el presidente de la CIDOB pregunta ¿Quién será el responsable de llevar adelante esta demanda? La respuesta fue **"El Pueblo"** por que ni el gobierno, ni las instituciones, ni los hermanos religiosos resolverán nuestro problema y necesidades, después todos unánimemente piden la conformación de una organización a nivel de todas las comunidades, porque en esa época no era TCO. Es así nace nuestra Organización Matriz que actualmente es la Organización Indígena Cavineño de la Amazonía (**OICA**) pero anteriormente se denomino con este nombre de Central Intercomunal del Pueblo Cavineño Campesino así se llamo la primera organización Cavineña. También en esta misma reunión se hace la elección de las autoridades originarias quienes se harán cargo de llevar adelante a la organización.

Luego el presidente de la CIDOB hizo la posesión de todos los dirigentes que salieron electos. Todos los presentes sólo confiaron que estas personas sean responsables ante Dios y ante todos los hermanos indígenas del trabajo encomendado aún si es posible estos dirigentes entregaran sus vidas en defensa de nuestros derechos a la vida y a la autodeterminación de nuestro propio destino y de nuestras comunidades.

1er Directorio Cavineño:

• Alfredo Tabo Amapo	Presidente
• Antonio Yubanera Mayo	Vice Presidente
• Andrés Cartagena Tabo	Strio. Organización
• Fernando Cepa Camaconi	1er. vocal
• Miguel Ángel Suarez Quette	Tesorero

Directorio Cavineño gestión 2010

• Silvino Cartagena Tabo	Capitán Grande.
• Teodoro Tabo Camaconi	Sub Capitán.
• Rosa Mayo Cartagena	Tierra y Territorio..
• Elmer M. Mayo Cepa	Stria. Educación.
• Nancy Vaca	Stria. Salud.

Las recomendaciones del Presidente de la CIDOB fueron las siguientes, ustedes pueblo Cavineño obedezcan a sus autoridades que ustedes mismos han elegido: “Luchen como un solo hombre por la reivindicación de nuestra cultura, derechos de nosotros y demás generación”

En los años 1980 al 1987 nuevamente los dirigentes de las comunidades como don Egberto Tabo, Alfredo Tabo y Juan Luis Navi han recorrido por todos los centros gomeros para hablar con todos los cavineños para organizarnos y tener nuestra propia organización basada en normas que representen a todos, después de mucho recorrido se creó la organización para tener una representación a través de una sigla que identifique quiénes somos y de donde somos es así que creamos nuestra organización con la sigla de OICA en reemplazo de la primera organización.

Dentro de la TCO Cavineña en la actualidad la forma de organización es el nivel comunal representado por sus autoridades comunales a través de una directiva integrado por 5 personas: Presidentes, Vicepresidentes, Secretario de acta, 2

Vocales, también existen las Juntas Escolares, Club de Madres, las mismas son parte de la Organización matriz OICA a nivel de TCO.

El pueblo Cavineño nunca ha perdido el parentesco aunque hayan pasado muchas generaciones, cuando se oye hablar de parientes es como si se hablara de alguien muy cercano, como el decir tío, tía, primo, abuela, abuelo etc. pero no es así ya que lo importante es cuando se llega a elegir a las autoridades porque ahí el sentido de parentesco da el apoyo para elegir a sus autoridades y se torna muy importante; es desde nuestros ancestros que se aplica esta forma de elección de autoridades.

5. Instancia de toma de decisión:

La máxima instancia de decisión a nivel de la TCO Cavineña es la asamblea general de toda la TCO que está representada por los capitanes, presidentes comunales, delegados de bases, hombres y mujeres; en esta instancia se toman las decisiones más importantes como la elección de las autoridades para la representación de la TCO, para tomar una decisión es a través del debate y participación abierta de todos los participantes a partir de una propuesta u orden del día.

En las comunidades se toman decisiones en una reunión donde participan todos los comunarios hombres y mujeres con el apoyo de las autoridades comunales o también cuando se trata de algún problema grave invitan a las autoridades a nivel de TCO como el Capitán Grande y sus acompañantes.

6. Normas y Valores

Antes del contacto indígena con los misioneros y que la Misión Cavina fuera fundada, los Cavineños tenían sus propias normas en base a los mitos y leyendas los cuales hablaban de premios y castigos en función a los valores de la cultura, que aplicaban para sancionar o castigar las malas conductas que eran consideradas incorrectas.

Como un antecedente histórico queremos hacer referencia a algunas normas impuestas por los misioneros Franciscanos, de los Marihnoll y de las misiones ILV, el objetivo de estas normas era cambiar las costumbres y forma de vida

de los cavineños. Cuando los misioneros detectaban adulterio relaciones extramatrimoniales o cualquier otra falta moral que para ellos era un pecado grave el castigo era corporal y lo hacían con el huacabiti -huaca es vaca y bití de cuero cimbado-, eran como chicotes de cuero los días domingo después de la misa en la Iglesia azotaban al culpable. Los castigos según descripciones de algunos cavineños eran castigos realmente duros.

Las normas religiosas establecieron un nuevo orden en la vida social de la Misión y de los cavineños, lo cual desestructuró su sistema social convirtiendo en “pecado” o adulterio lo que era parte de su vida cotidiana. Estas normas fueron impuestas por la fuerza estableciendo castigos que hasta ahora se recuerdan como por ejemplo los azotes, que eran aplicados en arrobas (cada arroba era equivalente a 11 azotes).

Por otra parte, se impusieron normas para mantener el orden en la Misión, autorizado por los curas y los caciques para planificar actividades, la duración de las fiestas tenían horarios establecidos que eran limitadas y se establecía que con el toque de las campanas todos tenían que obedecer.

Estas imposiciones basadas en los principios de la religión católica, constituyen la base normativa sobre la cual se conducen las comunidades, las cuales se han incorporado –fruto del conocimiento de su derecho propietario de la tierra- a algunos aspectos de tipo territorial y Organizativo como Estatutos y Reglamentos.

Con la influencia de las misiones y la religión católica, se impone el castigo atribuido a Dios y personificado en los sacerdotes y sus asistentes, como fueron los capitanes y demás autoridades.

Actualmente las faltas más frecuentes que se sancionan a nivel comunal de manera tradicional son; adulterio, violencia contra la mujer de parte del esposo a causa del alcohol, celos, robos, venta de gallinas ajenas, peleas, chismes, discusiones, entre vecinos o entre parejas generalmente por causa de las borracheras. Ante estas faltas la comunidad se manifiesta y con la convocatoria del presidente de la comunidad se realiza una reunión en la que entre todos decidimos sobre la sanción a aplicarse.

Las comunidades tienen elaborados reglamentos donde están plasmadas algunas cláusulas para normar la comunidad, con base en sus acontecimientos, el mal

funcionamiento de la organización y la informalidad con la que se manejan los libros de actas de la misma para que regularice las informalidades.

Los Cavineño ancestralmente tenían sus propias reglas, normas y leyes; educaban a sus hijos y desarrollaban sus propias ciencias y tecnología. Todo lo que hacíamos era sin escuela, las normas se cumplían estrictamente, no participaban ninguna clase de personas externas así los Cavineños hemos vivido muchos años. Al mandato de nuestro **Ekwari** autoridad suprema que todos le rendían honor.

En el pasado los valores más importantes estaban relacionados con los roles de género (reproductivos) y los vínculos familiares o clanes. El primero se refiere a las cualidades de hombres y mujeres para los cuales:

- El hombre debe ser buen cazador, valiente, ágil y fuerte.
- La mujer debe saber cultivar, tener y atender hijos, cocinar.

El segundo estaba relacionado con la importancia de que la familia sea numerosa, porque esto le permitía convertirse en la familia del capitán y acceder al poder.

Probablemente este sistema sea la consecuencia de las transformaciones obligatorias a las que han sido sometidos los cavineños desde las misiones y la agricultura, la explotación de siringa y la actual economía de la castaña que nos ha obligado a cambiar nuestras costumbres y forma de vivir causando de esta manera la pérdida de nuestra identidad cultural.

7. Convivencia familiar.

Antes del establecimiento de las misiones, las mujeres daban a luz a su primer hijo entre los 13 y 16 años, poco después de que el hombre la había escogido como pareja la mujer que daba a luz era atendida por mujeres que tenían conocimientos sobre el parto para resolver problemas como la mala posición del bebé. Los medicamentos que se recetaban se basan en el conocimiento de los antiguos sobre la medicina natural, entonces se conservaba este conocimiento ya que existían muchas mujeres que conocían técnicas tradicionales. Los primeros 8 días

del nacido la madre debía cuidarlo muy bien, el cuidado de la luz del sol, de la luna y de las estrellas ya que estas luces no deberían llegarle al recién nacido mucho peor sacarlo afuera, porque se le partía la cabeza.

Antes del nacimiento del niño la pareja buscaba a las personas para que corte el ombligo del bebe. Después de aproximadamente 10 días de nacimiento los padres llevaban al niño a la iglesia para bautizarlo y darle un nombre, con la presencia de la persona que cortó el ombligo, después de la misa se hacían compadres.

Cuando una mujer está embarazada debe tomar algunos cuidados para que su niño no tenga problemas. Estos cuidados están relacionados con atributos que se confiere a algunos alimentos, animales o fenómenos naturales y también actividades relacionadas con su vida diaria, que pueden ser beneficiosos o perjudiciales. A continuación mostramos estas características.

Lo que no debe hacer una mujer embarazada

Limitaciones alimenticias	Fenómenos naturales	Actividades cotidianas
<ul style="list-style-type: none"> - No comer jochi o tatú porque el niño no duerme de noche - No comer carne de monte porque el niño no puede acomodarse. - No tomar chicha fuerte de yuca porque le hace daño al bebe. - No comer plátano bellaco o piña, si come plátano nacen gemelos. - No debe comer papaya porque el niño nace con la cabeza larga. 	<ul style="list-style-type: none"> - No estar mucho tiempo en el sol, porque sino el niño se deshace en el vientre. - No mirar el eclipse - No estar mojada por mucho tiempo - No matar víbora porque el niño nace blandito y le cuesta caminar. 	<ul style="list-style-type: none"> - No levantar cosas pesadas ni hacer mucho esfuerzo. - No ir a un entierro, velorio o pasar cerca de un muerto porque el niño nace con mocheó - No caminar más de 1 o 2 horas. - Si barre la casa, amontona la basura y no la bota rápido el niño puede nacer de pie, volcado o romperse la placenta. - No comer muy cerca del plato, porque el niño nace sin pescuezo (cuello) o jorobado y si come muy lejos del plato su cuello será muy largo - No tomar mucho líquido ni sal porque la embarazada "cría" mucho líquido en el cuerpo. - Si la madre desea comer algo debe hacerlo, porque sino el niño nace antes de tiempo y boquiabierto porque busca lo que se ha antojado y se enferma. - No lavar mucho

Algunas de las creencias han podido ser introducidas durante las misiones, como una forma de normar la conducta de la mujer durante el embarazo, por ejemplo los misioneros impusieron que las mujeres se ocupen de limpiar la casa y no amontonar la basura.

Lo que Debe Hacer una Mujer Embarazada:

Alimentación	Actividades cotidianas
<ul style="list-style-type: none"> - Comer todo lo que desee - Comer asái para que el niño tenga fuerza - Comer mucha fruta - Alimentarse bien con sulfato ferroso 	<ul style="list-style-type: none"> - Hacer de todo en la casa, porque si no hace ejercicio el niño no puede nacer.

Como se observa en los cuadros existe mayor número de limitaciones para una mujer embarazada, muchos de estas costumbres se han construido con el paso del tiempo y se han complementado con la medicina occidental, por ejemplo el consumo de sulfato ferroso, pero también se mantienen muchas creencias sobre los efectos negativos del consumo de algunos alimentos o la relación con su entorno natural.

Cuando la mujer no puede dar a luz utilizan varias estrategias para que se rompa la placenta y el niño nazca:

- Le hacen soplar una botella.
- Le meten una pluma a la garganta para que le provoque arcadas.
- Le wasquean, con el pantalón del marido.
- Le hacen tomar una cuchara de aceite de raya.
- Le hacen tomar huevo de gallina quebrado.

Luego del parto, durante un mes la mujer debe cuidarse de no levantar cosas pesadas y también debe tomar el cuidado de bañarse con agua tibia. Algunas mujeres no se cuidan razón por la cual luego se enferman.

Alimentos Después del Parto

Beneficiosos	Perjudiciales
<ul style="list-style-type: none"> - Tomar salmuera luego del parto para que la sangre no se cuaje e el cuerpo - Tomar agua de paja cedrón luego del parto para que limpie el vientre - Comer gallina en sopas o locro - Tomar leche, tujuré chicha para tener leche. 	<ul style="list-style-type: none"> - No comer papaya y piña, porque le sale utuó al bebé - No comer carne de animales que andan de noche (anta, jochi, taitetú), porque el niño no duerme - No comer motacu, hace hinchar la barriga - No comer guineo seda - Pescado y yuca hacen dar diarrea - Carne de monte porque su carne es pesada para el estómago; jochi pintado, tatú, waso, tejón, chanco - Cebolla y ají, hace infectar el ombligo - Plátano bellaco, porque se parte la cabeza del bebe. - Yuca, porque pudre (infecta) el ombligo - Manteca de chanco

Existen cuidados que deben tomar los varones luego del nacimiento de su hijo, aunque no son muy populares y sólo los identifican en algunas comunidades. Estas precauciones están relacionadas principalmente con facultades sobrenaturales atribuidas al “monte”, los animales que en él habitan y otros elementos como el aire o el olor.

Aunque los hombres visitan el monte para realizar otras actividades, la principal es la cacería. En esta actividad ellos entran en contacto con los animales y con “su olor”, así como el aire mismo del monte o el sol, a quienes se les atribuye efectos perjudiciales para el recién nacido. Pueden ir a cazar, pero deben bañarse, cambiarse y que pase media hora para que pase el olor del animal cazado para que pueda acariciar al niño

El padre del recién nacido, cuando entra al monte buscar sus necesidades lo más importante era que un anciano tenía que despedir soplándolo con oráculos especiales, para que los espíritus del monte no le hagan daño al bebé, y los espíritus malos lo puedan distinguir al papá, porque según se cree que el bebe recién nacido anda bajo la sombra de su padre, tampoco puede caminar muy de prisa porque lo puede dejar al bebé.

Después de la caminata en el monte de vuelta a la casa el papá y la mamá están atentos a que hora estornuda el bebé y cuando estornuda dicen ¡ah ya llegó mi hijo! Esto sucede a pocos momentos que llega el papá del monte.

El padre no tiene que matar víboras porque el niño nace bien, pero el cuerpo es blandengue porque le cuesta caminar, por las piernas blandas, o también se parte la cabeza.

Según ideas de los cavineños, los solteros debían salir a buscar mujer para que de esta manera su pareja provenga de otros lugares. A partir de entonces, es como se empieza a hablar el castellano cuando los jóvenes varones se casaban con mujeres de otros lugares y por ende de otros pueblos. Las mujeres que se casaban con Cavineños siempre tenían que someterse al marido y tenían que hablar el idioma del marido; sin embargo, cuando la pareja tenía hijos la mujer les hablaba en castellano razón por la cual los niños sólo hablaban el castellano.

Al pasar los años esto ha continuado así, los jóvenes y señoritas se casan con personas que hablan el castellano, es por eso que hoy en día los niños dominan más el castellano como si fuera su propia lengua. Nuestro idioma cada día va desapareciendo más.

Pero también hay muchas parejas que se casan entre cavineños y son éstas familias las que mantienen la cultura con vida, sus hijos son los que hablan en el propio idioma, aunque para los niños es motivo de vergüenza principalmente cuando entran a la escuela ya que ahí los niños son sometidos a hablar el idioma castellano por que los profesores no hablan el idioma Cavineño, los maestros que llegan a nuestras comunidades son de otros pueblos como los quechuas, aimaras, o vienen de otras regiones del país.

Por falta de fuentes de trabajo y estudios de académicos superiores las familias cavineñas migran a los centros poblados o a las ciudades para que sus hijos

puedan estudiar; sin embargo, no todos los jóvenes que salen con la finalidad de estudiar logran profesionalizarse ya que algunos acaban siendo víctimas de los vicios y finalmente desconociendo su identidad, su cultura y su nacionalidad.

8. Vivencia entre Comunidades y Comunarios

En las comunidades Cavineñas se vive con diferentes familias, hay comunidades que son mixtas entre Cavineño y Tacana que tienen su propia cultura pero se adaptan y se comprenden con la cultura Cavineña. Comparten sin discriminación en cualquier actividad sea en fiestas o otras actividades sociales.

Las familias cavineñas desde hace muchos años se comparte entre familiares y vecinos cuando cazan animales silvestres o carnean animales domésticos se reparte entre comunarios sin recibir ningún pago, cuando hay falta de viveres como ser: arroz, yuca plátano etc. algunas familias que tienen estos recursos prestan o también regalan generalmente estos servicios no se cobran, con la migración de muchas de las familias a las ciudades muchas de estas buenas costumbres se están perdiendo y ahora se están imitando otras costumbres, como dar servicios a cambio de recibir pago.

Las Familias de las comunidades están acostumbradas a ayudarse unos a otros y también a otras personas que lo necesitan.



Foto: Abuelos y abuelas hablan con los nietos y nietas de la comunidad.

9. El rol de los abuelos en la educación comunitaria.

Algunos abuelos están muy atentos a la vivencia de los niños, pequeños y jóvenes. El abuelo da orientaciones, corrige la desobediencia a los padres, instruye a los nietos dar el saludo a las personas mayores, en la casa a la mamá y al papá.

Cuando el día se está oscureciendo los abuelos reúnen a los nietos, les relatan algunos cuentos o dan algún consejo religioso. Por su parte, los niños hacen algunas preguntas, de la luna, de las estrellas, de los animales feroces, de las anacondas, de las víboras, de las aves rapiñas que se alzan a los pollitos, entonces los abuelos de acuerdo a cada pregunta da recomendaciones del cuidado, los animales según su especie tienen veneno en las garras y es dañino cuando realiza una mordedura, los abuelos dan a conocer a los nietos a qué hora salen las víboras en los caminos por las mañanitas, en las noches se instruye a los niños que siempre deben de caminar con mucho cuidado.

Los abuelos cuentan de la estrategia de la anaconda que es una víbora grande para coger sus presas, para que los niños tengan cuidado: La anaconda se acomoda donde cruzan los caminos, donde hay palos o árboles caídos o donde pueda agarrarse con la cola para atacar a su presa, sea ésta persona o animal que crucen por ese lugar, dentro del agua la anaconda o sicuri no se lo puede ver porque este animal se entierra en el lodo, la víbora muere y coge a su presa porque esta de hambre.

Estas precauciones los abuelitos enseñan más a los nietos varones, sin embargo las abuelitas se dedican para charlar y dar consejos a las nietas mujeres acerca de como tienen que cuidarse cuando sean adolescentes hasta llegar a ser adultas, la atención de la familia, como ayudar a otras personas y también les enseñan la elaboración de las artesanías que ellas saben elaborar. Dan consejos y también reprenden cuando se comenten errores.

También el abuelo no se descuida que los nietos deben de ir a la escuela para que aprendan a leer y escribir, y que deben de respetar a los demás abuelitos y a sus profesores.

10. Fiestas, celebraciones y fiesta del carnaval

Nuestros ancestros tenían sus celebraciones de fiestas, ellos no tenían conocimiento de fiestas cívicas como las fiestas patrias etc. Entonces ellos

realizaban festejos a su divinidad, como el sol que le da el calor, la luna y las estrellas que iluminan de noche.

Las danzas eran de acuerdo al ritmo del canto de las aves (taracoe y perdiz), bailábamos con vestimenta de acuerdo a la danza como el calaway, la vestimenta llevaba muchos adornos para bailar el pulipuli se vestían con faldas, camisón blanco y sombrero, para bailar el tiritirí las mujeres se vestían de tipoy y sus cabellos simbado (trenzado) con cintas de color, las mujeres sólo participaban en el tiritirí.

Cuando llegaron los religiosos, y misioneros no fue fácil para los Cavineños cambiar su forma de vida, mantuvieron sus fiestas a sus divinidades, que eran los árboles gigantes que hacían aparecer los espíritus y podían comunicarse con ellos. Pasaron muchos años de evangelización y convivencia con los misioneros para que el pueblo Cavineño acepte las fiestas religiosas como la semana Santa.

Los días miércoles el cacique organizaba a los responsables para que recolecten diferentes clases de flores para el adorno en la iglesia, algunos calculaban que hayan flores para ese mes, tenían sembrado pero también se recolectaba flores silvestres.

Para adornar mejor se traían hojas de motacú y plantas de asía, planta de plátano donde colgaban las flores, estos adornos se hacían el día miércoles desde el medio día hasta la tarde. El día jueves de la semana Santa a horas 8:00 de la mañana repica la campana, ya para la celebración de la misa y se iniciaba el día de adoración y recordación de la muerte de Cristo, se cantaba himnos de adoración era solamente ritual, esta solemne adoración duraba todo el día y durante toda la noche del día jueves. El sacristán se alistaba con centenas de velas de cera de abeja silvestres fabricado por el mismo, se utilizaba muchas velas durante la Semana Santa.

El día Viernes era todo silencio no había gritos ni se realizaba ninguna actividad era completamente estricto el mantener silencio, si alguien cometía por alguna equivocación algún ruido, era sancionado con látigos por los caciques.

El instrumento musical que fue utilizado en la Iglesia era el violín, y bajón como especie de zampoña, el maestro de capilla tocaba el violín, y tres indígenas tocaban los bajones y el bombo eran bien instruidos en las notas musicales. En transcurso de dos días no era permitido comer carne solo pescado, el día jueves

no era permitido cocinar, el sábado en la noche era la gloria, el domingo la pascua y la resurrección, era el día de las danzas típicas de otros pueblos en especial de los Tacanas, Maropa y Moseten. Pero los Cavineños sabían tocar muy bien los instrumentos musicales, realizaban sus danzas con vestimentas típicas propias.

La fiesta social importante del pueblo era el aniversario del pueblo de Misión Cavina actualmente la fiesta se celebra el 15 de Agosto en honor a la Virgen de Asunta la Patrona del Pueblo.

Para el realce de esta fiesta los caciques organizaban y planificaban. La mayoría de los hombres estaban en el trabajo de la goma desde el mes de abril a agosto para esta fiesta se suspendía el trabajo de la goma.

De vuelta los sirigueros tenían tiempo para realizar la casería y pesca para llevar para su familia el día 14 de agosto todos se reunían en familias. La costumbre era que las mujeres tenían que preparar bastante chicha para la fiesta, el día 14 todas las mujeres iban al encuentro de sus maridos llevando chicha en bolsas de goma(engomada), así era el encuentro de los hombres con sus mujeres.

Al medio día repicaba la campana de la Iglesia anunciando la víspera del aniversario de la comunidad, las gentes sirigueras que venían respondían al repique de la campana con tiros de escopetas como si fuera cohetes.

Entonces era el anuncio de la gran celebración de la fiesta de la patrona de la Virgen de Asunta. En estos tres días de festejos, el primer día era la celebración de la misa, se carneaba tres reses para repartir a la gente, mientras los bailarines se alistaban para salir danzando casa por casa. Era una gran fiesta donde participaba mucha gente vecinos cercanos a la Misión Cavinás.

El carnaval también era una fiesta que cada año se festejaba con mucha participación de la gente; se iniciaba con una celebración de misa por la mañana, después de la Misa el cacique hacía que la gente se detuviera, era la oportunidad para dirigirse a la gente para dar recomendaciones a todos los presentes para que la fiesta sea alegre, las esposas debían estar sujetas a sus maridos y las personas que causaran cualquier escándalo eran sancionadas. Luego se daba la información de carneo para luego repartir a la gente del pueblo para que cuenten con alimento durante la fiestas, solamente se consumía chicha, no se permitía otro tipo de bebidas alcohólicas aunque la chicha es igual que el alcohol.

Para esta fiesta había cuatro responsables, dos responsables para cada comparsa, tenían que ser hombres bien fornidos de buena estatura en cada comparsa eran de veinte a veinticinco bailarines agarrados de las manos, al jalar era un enorme peso.

Las casas tenían que ser grandes donde los bailarines tenían que descansar y bailar el tiritirí porque no había otro ritmo de bailes.

El tercer día de carnaval era algo diferente desde las dos de la tarde, se disfrazaban hombres vestidos de mujer, las comparsas tenían que ir por lo menos un km para traer a sus disfrazados y todos los bailarines llevaban cualquier rama en la cintura, daban dos vueltas al pueblo las comparsas se concentraban en una casa ya para finalizar el carnaval.

Aquí se realizaba danza de venganza, con azote con cola de pegi. Se tocaba un ritmo de música especial para las mujeres y otra para el hombre. La venganza consistía en que habían muchos hombre malos con sus mujeres y mujeres malas con sus maridos, las cuñadas eran los daban el azote a los cuñados, el primo o hermano del hombre daba azote a la cuñada, esta práctica sólo era para el carnaval y no se repetía para ninguna otra fiesta.

En la actualidad la costumbre del baile y la interpretación musical tradicional se ha perdido. Los instrumentos han sido sustituidos por la grabadora en la que se escuchan música tradicional beniana como taquirari o carnaval e incluso música brasilera, aunque hay algunas comunidades en las que se tocan instrumentos como la tamborita y la flauta pero con incorporación de nuevos instrumentos como el acordeón y el órgano.

Con la recuperación de nuestras tierra hoy en día se esta recuperando nuestras danzas típicas y disminuyendo las fiestas religiosas. Para el aniversario de la comunidad las autoridades de la comunidad preparan algunos programas juntamente con los maestros y los niños de la unidad educativa.

Adonde están las iglesias evangélicas o capillas católicas se realizan cultos, el primer día de la fiesta para escuchar la palabra de Dios, hay muchos comportamientos por los visitantes, los dueños del lugar o comunidad tienen mucho trabajo para atender a todos los visitantes, para alimentar se carnean reses, chanchos y se atienden a todos por igual, mayores y niños son muy bien atendidos, se pasa la fiesta bien satisfechos.

3. Vida Tierra y Territorio

1. Población Tierra y Territorio

Dentro de la TCO existen familias extensas como era antes, y son aquellas familias que con el pasar de los años se amplían en más de una, pero permanecen unidas es decir que con la conformación de una familia o pareja por parte de los hijos e hijas ésta continúa viviendo en la casa de sus padres, lo que ocasiona el crecimiento de la familia pero sin separarse ni vivir en otra casa. En la actualidad generalmente se componen de familias nucleares es decir se compone por el padre la madre y los hijos, cuando los hijos llegan a ser mayores tienen sus parejas se apartan de los padres para vivir aparte es decir en otra casa. Actualmente se da la migración de muchas de las familias cavineñas a la ciudad de Riberalta en busca de mejorar su calidad de vida a en busca de estudios y de trabajo para tener ingresos económicos para su familia,

Ubicación de las 29 comunidades de la TCO Cavineña

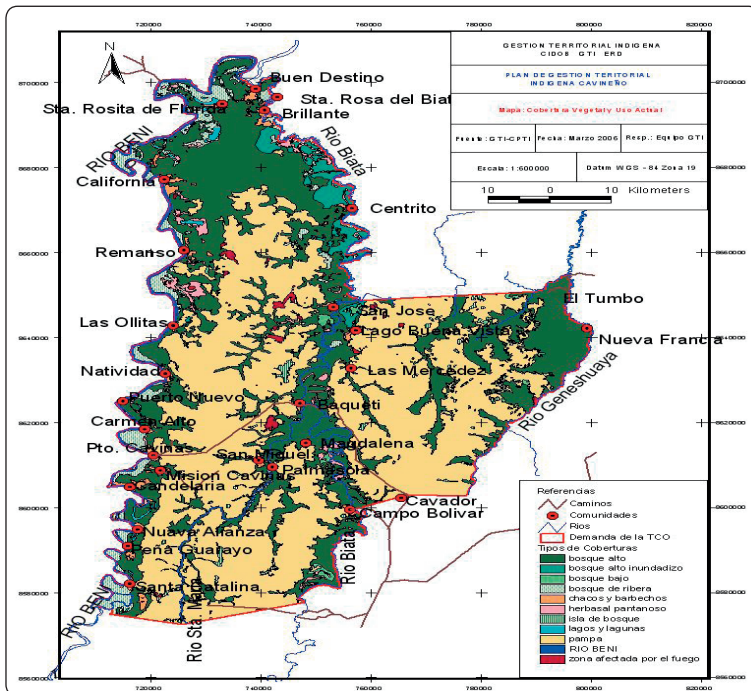

Fuente: CIDOB/CPTI, 2006.

Cuadro. Población actual en las comunidades del pueblo Cavineño.

Nro.	Comunidad	Nro. De Familia	Total de personas	Distribución por sexo total Nro. De persona	
				Masculino	Femenino
1	Santa Catalina	31	162	95	67
2	Peñaguarayo	21	108	58	50
3	Nueva Alianza	11	53	30	23
4	Candelaria	38	224	124	100
5	Misión Cavina	29	143	67	76
6	Puerto Cavina	30	144	80	64
7	Carmen Alto	17	105	61	44
8	Puerto Nuevo	7	47	24	23
9	Natividad	16	81	48	33
10	Las Ollitas	5	29	16	13
11	Remanso	12	75	40	35
12	California	38	198	92	106
13	Santa R. Florida	7	32	18	14
14	Buen Destino	34	167	87	80
15	Brillante	16	81	43	38
16	Santa R. Biata	11	55	36	19
17	Palestina	10	91	48	43
18	Centrito	11	47	23	24
19	Lago B. Vista	18	100	49	51
20	Las Mercedes	10	61	29	32
21	Santa Lourdes	6	49	22	27
22	Nueva Francia	7	31	17	14
23	Cavador	9	50	26	24
24	Macedonia	10	51	28	23
25	Campo Bolívar	17	90	43	47
26	San Miguel	14	48	29	19
27	Baketti	28	137	73	64
	TOTAL		2459	1306	1153

Fuente: CIDOB/CPTI, 2006.

Para defender su territorio, se formó el Comité para la Defensa de las Tierras Cavineñas, esta organización encabezó la defensa de su territorio, y cada vez que tenían oportunidad hacían conocer el avasallamiento que sufría su territorio por terceros, esto cobró fuerza con la marcha por la tierra y el territorio hacia a la ciudad de La Paz en el año 1996.

En el mismo año 1996 se promulgó la ley INRA donde se reconoció las tierras comunitarias de origen (TCO), seguidamente el pueblo Cavineño presentó su demanda por su tierra comunitaria de origen con una superficie de 523.249,3612 Has, la misma fue aceptada, inmovilizada y declarada área de saneamiento; el INRA instruyó al Ministerio de Asuntos Indígenas y Pueblos Originarios (MAIPO) realizar el

Estudio de Identificación de Necesidades Espaciales, después de ejecutada dicha tarea recomendó la dotación de acuerdo a usos y costumbres, la superficie fue de 468.117 Has.

En la ciudad de La Paz, el 24 de mayo del año 2005 firman el convenio de financiamiento entre la Embajada Real de Dinamarca ERD, la Organización Indígena Cavineña de la Amazonía OICA y la Confederación de Pueblos Indígenas de Bolivia, para llevar a cabo el componente de Gestión Territorial Indígena GTI, entrando en vigencia a partir del 1ro de agosto del 2005.

El pueblo Cavineño presentó su demanda territorial de 523.249,36 hectáreas a través de la Central Indígena de la Región Amazónica de Bolivia (CIRABO). Posteriormente solicitan al Viceministerio de Asuntos Indígenas y Pueblos Originarios (VAIPO) la realización del Estudio de Necesidades Espaciales del pueblo Cavineño (EINE), el que recomendó la dotación de 468.117,00 hectáreas. El 27 de abril de 2007 se realiza la entrega del título ejecutorial a la TCO Cavineña, dotándole un 74% en relación a la demanda inicial. A partir de entonces empiezan a tener menos problemas por delimitación con sus vecinos o terceros. Con el fin de superar estos inconvenientes la población indígena viene implementando la conformación de nuevos asentamientos dentro la TCO y realizando actividades productivas (castaña y goma) en los lugares de mayor vulnerabilidad. Confederación de Pueblos Indígenas de Bolivia. Gestión Territorial Indígena www.cidob-org.b.

La TCO del pueblo indígena Cavineño se encuentra en el departamento del Beni, entre las provincias José Ballivián y Vaca Díez. Abarca las secciones municipales de Reyes, Riberalta, Santa Rosa y Exaltación en los cantones de Cavinás y Concepción respectivamente. Sus límites son; al norte y nor-este con el departamento de Pando, al sur-oeste con La Paz, al sur, sur-este y este con 2 provincias benianas de la que es

parte (José Ballivián y Vaca Díez). La OICA representa a un total de 23 comunidades: Buen Destino, Buenos Aires, Baqueti, Candelaria, Carmen Alto, Las Islas, Misión cavinás, Palmasola, Paraíso, Peya Guarayo, Puerto Cavinás, San José, San Juan, San Miguel, Santa Catalina, Santa Elena, Australia, Bolívar, Cavador, El Puenteado, Francia, las Mercedes, Palma Flor, Windsor, Tres Estrellas, 5 de Junio, Galilea, Santa Anita. La Población total que habita la TCO Cavineña de 2751 de los cuales 1474 son varones y 1276 mujeres. Confederación de Pueblos Indígenas de Bolivia. Gestión Territorial Indígena www.cidob-org.b.

2. Convivencia del Hombre con la Naturaleza.

En el pueblo Cavineño siempre tuvo el conocimiento y control de los recursos naturales, pues eran básicamente cazadores, pescadores, recolectores y practican la agricultura, todo esto sólo para el autoconsumo de las familias, todos estos productos son clasificados de acuerdo a sus usos y costumbres y a sus necesidades. Las plantas y animales que existen en diferentes vegetaciones y cuerpos de aguas son de vital importancia en la vida social y cultural. Los recursos del monte, se extrae material para la construcción de las viviendas, artesanías, medicina y las frutas silvestres.

En caso de tumbear un árbol grande el Cavineño más viejo tenía que observar que especie de palo van a tumbear, si es un mapajo, toborochi, almendrillo u otra especie, el tenía que mascar coca dirigiendo su mirada hacia arriba lo soplabo con oráculo pidiendo que el dueño le permita derribar el árbol y que no haga daño a nadie, los que están tumbando tenían que correr para esconderse para que el árbol al caer no les alcance.

Antiguamente nuestros antepasados se relacionaban con los espíritus o dueños de los animales y del bosque. Existía la creencia que en la naturales todos los animales o las especies forestales tienen sus dueños y eran bien respetados, por tanto, para hacer uso de los recursos naturales, nuestros antepasados tenían que pedir permiso al dueño⁶. (ver nota) Ahora los cavineños para realizar algunas actividades dentro del monte bosque, primero tienen que consultar a las autoridades de las

6 La gente cavineña pide permiso a la naturaleza cuando necesitan algo de ella, por ejemplo tumbear un árbol o sacar algunas ramas, etc. piden permiso, diciendo al árbol que necesitan la madera para construir sus casas. N.de.E.

comunidades, tienen que verificar que daños pueden causar si tumban un árbol, o si es que lo van a utilizar en realidad. Las actividades más relacionadas con la recolección de los recursos naturales son la caza, la pesca y frutos del bosque.

El territorio donde habita el pueblo Cavineño cuenta con muchos cuerpos de aguas como: el río Beni, Biata, Santa María, arroyos y lagunas. El agua dulce que tenemos dentro de nuestro territorio nos sirve para beber, lavar la ropa etc., también dentro de ella existen muchos peces que sirve para alimentarnos.

3. Los recursos naturales fundamentales

El bosque es un medio de subsistencia de vida para los Cavineños, un territorio con muchos recursos naturales como ser la flora, la fauna, y el agua dulce que tenemos en cantidad y que utilizamos para muchas actividades, donde los niños pasan la mayor parte de su niñez jugando con el agua.

Se ha utilizado la medicina vegetal para curar toda clases de enfermedades pero cuando azotaba el sarampión no había como curarlo, esta enfermedad producía gran cantidad de mortandad, era motivo de reducción de los habitantes del pueblo cavineño, las enfermedades como otros problemas nos dispersaba pero nuevamente al pasar los años volvían al pueblo (Misión Cavina).

El Árbol de la Castaña



Foto: Arbol de la Castaña



Foto: Hombre Cavineño recolectando castaña

El árbol de la castaña es el más grande que tenemos en el bosque mide aproximadamente unos 50 metros de altura con copas enormes.

Nuestros ancestros recolectaban la castaña cada año, pero no en cantidad, las utilizaban para su alimentación aunque también las almacenaban para tener provisiones durante el año.

Cuando recolectaban la castaña, las secaban bajo el sol así la conservaban para consumir cuando sea necesario, antes de consumir se tostaba en un tiesto- vasija o directo en la ceniza caliente y la descascaraban y comían y también eran utilizadas durante el viaje para la alimentación.

La corteza de la castaña bien bruñida la utilizábamos para cubrirnos de los insectos dañinos que nos podían afectar durante la noche; también la corteza extraída del bosque (corteza de los diferentes árboles: bibosi, almendro y otros) era utilizada para la vestimenta, aunque con la llegada de los Misioneros Franciscanos los cavineños paulatinamente fueron dejando su forma de vestir.

La castaña se encuentra en el monte muy distante de las casas, para trasladar la castaña tenemos que cargarla en la espalda hasta el lugar de acopio (galpón) para darle el tratamiento correspondiente como: el secado, después la castaña escogida es cuidada de las contaminaciones. Luego de haber acopiado la castaña en los galpones se realiza el embolsado y seguidamente el traslado para la comercialización; las bolsas más o menos contienen 70 kilogramos.

En los años 1959 en tiempo de la orden religiosa Maryknoll, la Misión de Cavina y Blanca Flor del Departamento de Pando firmaron un convenio para explotar en los centros castañeros de la barraca de Blanca Flor, fue la primera vez que el pueblo Cavineño inicia la primera zafra de la castaña. Como los curas estaban acostumbrados a explotar a nuestro pueblo ordenaron que todos salgan con sus propios medios hasta la barraca de Blanca Flor llevando sus alimentos como ser: arroz, chive, harina de maíz, carne y demás alimentos, lo más necesario para el trabajo. Solamente tres años consecutivos se trabajó la zafra de la castaña y todo el producto de la castaña fue comercializado en Riberalta por los curas, porque nosotros no conocíamos ninguna organización que nos ayude en la comercialización, no teníamos nuestra propia organización no sabíamos nada por eso nos explotaban. Gracias al trabajo de los cavineños se recolectaba buena cantidad de castaña

que no se nos pagaba bien. Los cavineños siempre eran fraternos con la gente que estaba en su entorno.

El auge de la Goma y la Misión (1880 a 1945)



Bolivia otorgó concesiones a empresarios para iniciar con la explotación gomera, cuando se incursiona con la navegabilidad -de embarcaciones mayores que cursaban los ríos Beni y Madre de Dios, también iba mejorando las condiciones de vida de los habitantes asentados en las márgenes de estos dos importantes ríos trabajando en la recolección y comercialización de la castaña y de la goma.

Bolivia crea un puesto de control (aduanas) conocida como Cachuela Esperanza ubicada en la confluencia de los ríos Beni y Mamaré frontera de Bolivia y Brasil, con el objetivo de controlar y el cobro de impuestos sobre la explotación de la goma y la castaña a extranjeros brasileños y bolivianos que trabajaban en la extracción del mismo. Fue en este periodo que la explotación de la goma inicia con su auge.

Según las informaciones de los ancianos tras una visita a la Misión Cavina, de la que entonces estaba a cargo el padre José María Ciuret, su relación con los indígenas no era muy buena; la información sobre la naturaleza de las relaciones entre los Cavinas y

los misioneros, afirman que los sacerdotes tenían establecidos castigos, con el intento de establecer orden acorde con el mandato religioso, entre los castigos que se aplicaban estaban palizas y castigos que siempre eran públicos, que consideraban necesarios, con lo cual no es difícil entender la aversión y resistencia indígena hacia los misioneros.

La demanda de mano de obra para la explotación del caucho – goma llegó a la Misión alrededor de 1884. Los Cavinás, por ser conocedores del área y expertos remeros se constituyen en fuerza de trabajo importante. Su pertenencia a la Misión y la rigidez con la que los Franciscanos ejercían autoridad sobre ellos facilitaron su sometimiento a la explotación gomera. Con este fenómeno económico los indígenas resultaron perjudicados pues además de irse a las sendas gomerías durante toda la semana también debían ocuparse de sus parcelas agrícolas.

La gran demanda de mano de obra para extraer goma, al parecer, redujo a la población de la misión, ya que ésta era trasladada a las barracas para trabajar en la explotación de la goma. El masivo traslado de población y su aglutinación en las barracas junto con otras poblaciones ha significado también la transformación y desestructuración de la cultura indígena convirtiéndose en sirigueros. Bajo este sistema la familia extendida se disuelve, las destrezas se pierden en una vida cuya principal ocupación es el trabajo para el amo, borracheras durante los días libres y fiestas religiosas que son festejadas en los pueblos con misas y aguardiente mientras que en las barracas solo con aguardiente.

Esta actividad implica la incorporación de elementos nuevos en la economía indígena; el habilito y con el consumo de bienes manufacturados. Esta práctica les llevó a ser grandes deudores que terminaban trabajando para pagar las deudas contraídas por la adquisición de artículos como machetes, hachas, azúcar, sal, etc., a cambio de la goma extraída, además se trabajaba en los chacos para alimentar a la familia.

La misión Cavinás no se diferencia mucho de cualquier barraca gomera. Seducidos por los altos precios del caucho, los curas casi se habían olvidado que eran misioneros y no comerciantes. Los Cavinás vivían como los trabajadores de una barraca, recibían aproximadamente 30 bolivianos al mes, trabajaban seis días de la semana para la misión y tenían grandes deudas, algunos de hasta 400 ó 800 bolivianos. Si abandonaban la misión para buscar trabajo en otro lugar se califica como un intento de fuga que se castigaba con palizas. Los misioneros alquilaba los indígenas cavinenses a los empresarios gomeros a un precio mayor al de sus sueldos y el pago era para la Misión los indígenas no recibían dinero alguno.

4. Ciclos de Producción en el Tiempo y Espacio

Los Cavineños tenían un estricto calendario agrícola para la cosecha. Durante la Misión eran los curas quiénes ordenaban los momentos en los que se debía sembrar, además el trabajo de la goma acortaba los tiempos y los márgenes para las actividades agrícolas en consecuencia se necesitaban de una estricta planificación agrícola.

La norma era clara entre el primero y el ocho de septiembre eran los días que se utilizaba para la siembra del maíz y para la siembra de arroz. Se lo hacía cuando caía la primera lluvia. En el caso de la yuca se solía sembrar el primero de mayo. Sin embargo, esta situación ha cambiado, actualmente no existe una norma de siembra ligada al almanaque religioso como era en la época de las Misiones Franciscanas y evangelistas.

Cuadro: Calendario Productivo

Temporada	Nei Mara (época de lluvias)					Beni Mara (sures y seco)				Mara patya (tiempo medio)		
Cultivo/mes	Nov	Dic	Ene	Feb	Mar	Abr	May	Jun	Jul	Ago	Sep	Oct
Arroz	Siembra		L. ult.	Cosecha							Siembra	
Maíz	Siembra	L Cult.		Cosecha							Siembra	
Yuca	Siembra	L Cult.	Cosecha						Siembra			
Plátano	Siembra		Cosecha								Siembra	
Frejol						Siem	L Cult.		Cos			
Caña	Siembra					Cosecha					Siembra	
Gualuza	Siembra		Cosecha							Siembra		
Camote	Siembra							Cosecha				Siembra

Cuadro de Labores: Culturales; Siembra, Cosecha

El arroz es sembrado después de las primeras lluvias que comienzan en septiembre en este mes las precipitaciones fluviales empiezan a aumentar hasta el mes de diciembre, posteriormente realizan las respectivas labores, principalmente desyerbar y limpiar. La cosecha de este cultivo es realizada a los 5 meses de sembrado y es un cultivo anual.

El maíz se siembra en septiembre, en la misma época del arroz a los tres meses ya esta desarrollada la mazorca y listo para cosechar en los primeros meses del año, mas o menos desde el mes de enero hasta mayo en algunos casos.

La yuca no obedece a los periodos establecidos para el maíz y el arroz, tiene un periodo relativamente amplio de siembra que abarca desde julio hasta noviembre, una vez alcanzado el estado de madurez se cosecha durante 2 años, después entran en un proceso de envejecimiento, el cual no es apto para el consumo.

El plátano y guineo tiene un periodo de siembra igual que el arroz, desde septiembre hasta diciembre, a los 10 meses ya es posible realizar el primer corte, cuando se cultiva solo. Esto es mayormente en las comunidades asentadas en las riberas del río Beni, donde el plátano se siembra en bajo y tiene mayores rendimientos. Pero generalmente es asociado con el maíz. Una vez sembrado este último se espera alrededor de dos meses para que el maíz este alto, entonces recién se siembra el plátano.

Los cultivos como el frejol, hualuza, caña, camote, etc. se asemejan al periodo de siembra del arroz y maíz excepto el frejol que es sembrado en el mes de abril, respecto la cosecha en el caso de la caña es a partir de los 12 meses y en el caso de los otros cultivos se espera entre 3 y 4 meses.

Al igual que en gran parte de la Amazonía, los Cavineños para la habilitación de tierras o ampliación de la frontera agrícola, utilizan el sistema de roza, tumba, quema (chaqueo). Este consiste en desmontar quitando en primer lugar la vegetación arbustiva lo que se conoce como roza, después tumbando o tala de los árboles, finalizando con la quema de todo lo cortado. El sistema disminuye el grado de acidez del suelo a la vez que la ceniza producto de la quema fertiliza la tierra, posterior a la quema se realiza el basureado o limpieza del futuro chaco. El periodo de siembra esta claramente en función de las lluvias, como se muestra en el cuadro.

El sistema de producción agrícola llevado adelante por los cavineños, es completamente manual, en gran medida utilizando el mismo instrumental que desde tiempos de su reducción en la Misión Cavinás. Los principales instrumentos son: el machete, hacha, pala, cuchillo y el ebanataqui. Este último se trata de un palo cavador que se utiliza para hacer hoyos en la siembra. Sin embargo, pueden encontrarse otro tipo de herramientas como, carretillas, mucho de este instrumental llegó a los asentamientos y comunidades Cavineñas a través de la cooperación de algunas instituciones.

La utilización de la tierra varía en cada zona. En el caso de la zona sur del río Biata (comunidad San Miguel hasta la comunidad Lago Buena Vista) generalmente es una cosecha anual de arroz o maíz, luego cosechan yuca o plátano y dejan a la tierra en descanso entre 3 y 7 años, para volver a utilizarlo debido a que no cuentan con suficiente superficie de tierra de monte alto. La altura del barbecho es la que aconseja el tiempo en que se debe volver a sembrar en ese espacio. La disponibilidad de tierras y la distancia de los chacos también influyen en los tiempos de descanso de la tierra. Hay muchas variaciones pero una aproximación se muestra en el siguiente cuadro:

Cuadro. Sistema de Siembra de los Principales Cultivos

N° Chaco	1 AÑO	2 AÑO.	3 AÑO	4 AÑO	5 AÑO	6 AÑO
Chaco 1	Arroz	Arroz-yuca-camote	Yuca	Yuca	Barbecho	Barbecho
Chaco 2	Maíz o arroz	Maiz-plátano o yuca	Plátano	Plátano	Barbecho	Barbecho
Chaco 3	Yuca o plátano	Plátano	Plátano	Plátano	Barbecho	Barbecho

En general las familias cavineñas habilitan un chaco y rara vez dos, donde distribuyen sus cultivos, uno de esos cultivos es el arroz con distancias variables entre 40 y 60 cm entre plantas, utilizan punzón o sembradora para hoyar y depositar las semillas suelen asociar con maíz en forma de callejones. Los Cavineños de esta generación venimos cultivando diferentes tipos de cultivos de plantaciones de cítricos.

5. Manejo de Desastres Naturales.

Cuando el desastre natural como el huracán desata y abarca una zona, es sin consideración, este va arrasando totalmente con todos los arboles grandes y chicos sin dejar ni uno solo, si llega a los sembradíos de igual manera destruye con todo: plátano, maíz, yuca etc. Va dejando todo por el suelo sin remedio, también afecta o los castañales, gomaes ocasionando la pérdida de estos recursos naturales disminuyendo la producción de los mismo que finalmente afecta en la economías y alimentación de las familias.

Desastre por inundación: también son pérdidas de los sembradíos como: la yuca, camote, plátano, arroz etc. estos desastres no solamente vienen a causa de los ríos y arroyos, también por la pampa por la abundancia de las aguas este se esparce por todas partes, por las pampas y el bosque, termina finalmente con los animales silvestre e insectos.

Desastre por eclipse: este fenómeno afecta a los sembradíos especialmente al arroz cuando está florido, las espigas quedan todo en chala sin dar un grano de arroz para la alimentación, el arroz también es afectado por las abejas cuando está florido.

Desastre por sequías: cuando afecta la sequía no podemos hacer nada porque no contamos con herramientas que faciliten realizar riego a nuestros cultivos, resultado de este fenómeno es la pérdida de todos nuestros cultivos.

Desastre por el fuego no podemos controlar de ninguna manera, ya que en nuestra zona contamos con muchos recursos naturales como el bosque, pampas, flora y fauna, etc. el fuego deja destruida nuestra naturaleza, los árboles se mueren, desaparecen el bosque, los animales silvestres se ahuyentan los arroyos se secan y la vida del hombre es aún más difícil.

El pueblo Cavineño es afectado por todos estos desastres naturales, no somos atendidos por nuestras autoridades por falta de caminos accesibles a nuestras comunidades y por la distancia en que nos encontramos de los centros poblados. En nuestras casas, en nuestras comunidades es imposible construir protección contra los desastres naturales no se puede controlar.

■ 4. Ciencia Tecnología y Producción

De acuerdo al diagnóstico realizado, la actividad ganadera y pecuaria que realizamos está basada en la crianza de animales de corral (gallina y pato), ganado porcino (chanchito), ovino (oveja), y ganado vacuno. La TCO cuenta con el 53% del territorio apto para la ganadería y el manejo del ganado vacuno. En menor escala se desarrollan la crianza en los potreros de las mismas comunidades, esto en caso de las comunidades que están asentadas sobre la orilla de los ríos, pero para las comunidades que están asentadas en las pampas hay diferencia de inversión

de las familias hacia la ganadería, los animales de corral andan sueltos por la comunidad, el ganado se va al campo durante el día y en la noche vuelve a su corral, la ganadería es una actividad que los cavineños realizaban en tiempos pasados y continua hasta hoy en día.

La reproducción de plantas forestales como la mara, cítricos y majo etc., ha sido realizada por medio de proyectos. Debido a la distancia para llegar a las comunidades el 70% ha dado resultado a pesar de que muchas veces el factor tiempo causó atrasos ocasionando el fracaso con las plantas que son sembradas en éstas comunidades.

Plantas: El 90% se produce, con las plantas de injertos no tenemos ningunas experiencias. Las semillas tenemos que guardar en bolsitas de trapo así guardamos para que no se eche a perder para cuando se ponga en almácigos para germinar, así tenemos casi el 100% de semillas germinadas, para el trasplante se realiza cuando está empezando a llover para que la lluvia se encargue del riego.

Antes y durante la vida ancestral hasta nuestros días la vida en la naturaleza había sonrisa, pero hace pocos años toda la naturaleza incluyendo a los humanos nos sentimos muy afligidos por el cambio del clima, ahora para nuestras plantaciones necesitamos mucha agua, mientras que nuestras aguas dulces que antes teníamos se están agotando en los arroyos, ríos y lagos.

El Batán - Sazu

Es importante conocer sobre el uso del batán y la cachuela plana, ambos fueron utilizados por nuestros antepasados:



Foto. CIDOB-OICA-GTI, 2005

El Batan (SAZU): Antiguamente era utilizado para moler el maíz para hacer la chicha, el arroz, para hacer el pan de arroz y para moler la carne - charque para hacer el majadito, en la actualidad en algunas de las comunidades se sigue utilizando.

Los Cavineños sabían muy bien escoger la madera para realizar diferentes tipos de artesanía, el chaaquillo una especie de madera muy fina para elaborar el batan que se utilizaba con una cachuela para moler el maíz, arroz, yuca etc. Para preparar la chicha, tamales, chive, pan de arroz etc. En algunas comunidades todavía se utiliza estas artesanías.



Foto: ARMAZÓN DE UNA VIVIENDA (ETARE)

Antiguamente las viviendas consistían en una carpa o techo construida con palmeras, el tronco de la palmera era utilizado como pilares y las ramas u hojas eran el techo de la vivienda, la misma que era bastante grande, aproximadamente de unos 20 metros por 6 metros de ancho y cuyo tiempo de construcción generalmente tenía una duración de 10 años. Dentro de la casa se ubicaban unas pequeñas carpas circulares de 2,5 metros, ésta tenía una puerta de entrada similar a la puerta de un horno, que se cerraba con un atado de rama después de entrar

en ella. Estas carpas circulares eran hechas de hojas de palmeras para protegerse de los abundantes mosquitos y murciélagos durante la noche.

Las viviendas albergaban a unas 10 familias lo que significa que la vivienda correspondía a un clan familiar, también dentro de la vivienda, en el centro de la misma, se encontraban acomodadas ollas de barro y cántaros donde se colocaba un gajo que utilizaban como colgador donde apoyaban sus arcos, flechas y alforjas. No se utilizaban asientos pues se utilizaban esteras hechas de hojas de palmeras para sentarse.

Para los cavineños la vivienda tiene un concepto diferente pues su vida y las actividades cotidianas que desarrollan transcurren todo a su entorno en espacios abiertos como: el río y el monte ya que la única actividad cerrada es el descanso nocturno.

Con la influencia de las Misiones esta característica de vivienda cambia y se empieza a construir la vivienda en forma rectangular y con muros y separaciones de espacios, con material tradicional propiamente de lugar como la hoja de palmeras y la madera las actividades que se realizaban dentro de la casa grande se sustituyo llevando a la cocina.

El nuevo modelo de vivienda delimita los espacios de las familias creando los dormitorios dividiendo con muros. Los religiosos rompen la forma de vida familiar asignando una vivienda para cada familia que esta compuesta por el padre, la madre y los hijos.

En la actualidad el sistema de las viviendas no ha cambiado, la construcción se hace con material del bosque hojas de palmeras, palos, los horcones son los pilares fundamentales que sostiene la armazón, las especies mas utilizadas son: itauba, tajibo, chonta, laurel, ramilla estas especies son maderas muy fina se utiliza para los horcones. Las hojas de palmeras que se utilizan para el techo son: motacu, jatata, asáis y el patujú. El muro que protege la vivienda puede ser de tres tipos: cerco de madera acerrada, cerco de pachuva, y pared hecho de barro (arcilla) mesclado con paja.

Para la construcción de nuestras viviendas utilizamos madera redonda extraída directamente del monte sin sufrir ningún proceso de transformación industrial, solamente se hace la selección de la madera fina para la construcción para que la

vivienda tenga una duración de aproximadamente de 6 años, para la armazón se amarra con pancho (pita) de bitumbo.

Dentro del territorio no existen medios de transporte viables para movilidades generalmente solo existen caminos que se recorren a pie, en bicicleta o en caso de necesidades de transportar carga se utiliza el carretón. El carretón es elaborado por los mismos cavineños de una especie de madera muy dura y fina como el almendrillo, los bueyes son domesticados para arrastrar el carretón, este medio de transporte ha sido muy útil para nuestros antepasados lo han utilizado por muchos años para transportar la goma y sus productos agrícolas desde muy lejos.



Foto. Cociendo el chive

La yuca es un producto tradicional muy utilizado y consumido por las familias cavineños. Además que acompaña a las comidas (jacú) también se elabora el chive, para cocer el chive se utiliza el tiesto - vasijas, las mujeres son muy expertas para tostar.

La piel del caimán, los cavineños lo utilizamos para hacer hamaca donde podemos descansar. Pero también las pieles de otros animales sirven para elaborar diferentes tipos de artesanías, pero estos trabajos no se realizan para el comercio.



Foto. Hamaca de piel de caimán. CIDOB-OICA- GTI.2005



Foto: Ambrosio Yubanera elaborando un Sombrero

En la actualidad solamente los ancianos tienen el conocimiento en la elaboración de las artesanías, el sombrero es una prenda muy útil, principalmente para cubrirnos del sol. El sombrero es elaborado de hojas de palmeras como el majillo, chonta, etc., sólo se elabora para el uso personal.



Foto: Petrona Mayo Elaborando Tiesto

El tiesto – vasija es elaborado de arcillas especial mezclado con corteza del árbol (caripe), antiguamente las mujeres eran muy expertas en la elaboración de diferentes productos de barro (arcilla), en la actualidad son muy pocas las mujeres que tiene estos conocimiento tradicionales, ellas anteriormente no tenían ninguna clase de capacitación. Es útil para cocer horneados como: panes, pan de arroz, humintas etc. El tiesto reemplaza al horno.



Foto: Fortunata Tabo cargando Leña.

La actividad de recolección tiene importante participación de las mujeres. Una de las más frecuentes y cotidianas es la recolección de la leña para la cocina que; actividad realizada diariamente o semanalmente. La recolección de productos destinados a la venta es realizada por ambos, es decir, tanto por el hombre como por la mujer

En todas las comunidades indígenas cavineñas no contamos con el gas licuado, pero la leña que se saca de árboles secos utilizamos para cocinar (fuego) en su mayoría la leña se extrae del bosque, las mujeres son las que se encargan de transportarla, cuando en casa no hay leña es como cuando en las ciudades falta el gas.

La cantidad de madera blanca en la TCO está relacionada a la cantidad de monte alto disponible en las comunidades, en consecuencia el mayor potencial se ubica en las comunidades de la ribera del río Beni y norte del río Biata. De las 196 especies forestales, 62 tienen potencial maderable y entre las especies que las comunidades comercializan están el cedro, itauba, tumi y sombrerillo (serebo); y 87 especies forestales que emplean para la construcción de sus viviendas como postes, costaneras, panchos, hojas para techo; y 54 especies forestales de las cuales recolectan frutos como el majo, motacú y otros.

Entre los mamíferos que más aportan carne están el tropero y taitetú, estos animales fijan su habitud casi siempre en lugares alejados de las áreas pobladas lejos de las comunidades, seguidos por el jochi pintao, jochi colorao y mono manechi. La predisposición de animales de caza está relacionada con la cantidad de personas por comunidad, es así que en las comunidades donde la población es menos numerosa el consumo de carne es mayor.

No hay estudios que den mayores pautas sobre el comportamiento reproductivo de los animales silvestres, especialmente de las especies en las que se observa mayor presión de caza.

Dentro de nuestro territorio la flora y la fauna se constituye en unos de los más cuidados, fundamentalmente para obtener la carne y así de alguna manera poder satisfacer las necesidades alimentarias de las familias. Es por esa razón que nosotros no queremos destruir el bosque porque es nuestra casa grande tanto de nosotros como de los animales, hay animales que el hombre puede consumir la carne pero también hay muchos animales que no se consume: Capiguara, zorro, lobo, peni - iguana, lagarto - yacaré, caimán, águila, etc. los insectos benefician a los demás animales, de igual manera los arboles son beneficiosos como: las hojas, cortezas, semillas, raíces, resinas tanto los animales como los arboles sirven para el consumo alimenticio y la medicina vegetal que se utiliza para curar muchas enfermedades. También hay diferentes especies de monos, que están presentes en los bosques tanto de altura como de bajura.

Dentro de la TCO existen muchas palmeras que son de utilidad de acuerdo a las necesidades como por ejemplo para la construcción de nuestras casas, para la elaboración de artesanías, también para el consumo humano. La chima es una especie de palmeras cubiertas de espinas que sirve para comer pero también se extrae el aceite que sirve para el uso cosmético. Asimismo, sirve para la alimentación de los animales, las palmeras más conocidas son: Majo, motacu, asai, chonta, jatata, etc.

Al interior de la TCO contamos con varios ríos que tienen agua dulce con una abundancia de peces y otros animales, que es útil para la alimentación de las familias, además que nos sirve para navegar y transportar nuestros productos para la comercialización principalmente de la castaña y productos agrícolas.

Aves del Monte alto Las aves tienen un hábitat en general que abarca el monte alto y el monte alto de bajura, es así que los animales viven en ambas unidades vegetacionales, en el monte alto de bajura, entre las especies más frecuentes están las siguientes: Pava campanilla, pava roncadora, mutún, guaracachi, tucán, paraba roja, paraba amarilla, paloma, perdices.⁷ (ver nota)

Fauna de pampa: De las especies de aves, en las pampa entre las más frecuentes están el socori - pío, paloma, perdices, bato, bato sarama, y bato mapiri, patos, tapacaré, garza, garza blanca.⁸ (ver nota)

En las pampas se presentan menos especies de animales que en las otras unidades vegetacionales, entre las más importantes están las siguientes:

Mamíferos: De las especies registradas de mamíferos entre las más comunes están el oso hormiguero, oso bandera, ciervo, gama⁹ (ver nota)

Reptiles: Se encuentran las siguientes especies: Víbora cascabel, víbora, víbora peni jausi, la pucarara, yoperojobobo, peta de monte, lagarto (Caimán yacaré).¹⁰ (ver nota)

Fauna de rivera y cuerpos de agua

Mamíferos: Entre los mamíferos sólo se encuentra el lobito de agua.

Aves: La gran cantidad de cuerpos de agua crean un ambiente adecuado para el hábitat de diferentes especies de aves, entre las más frecuentes están los patos, tapacaré, garza, garza blanca.¹¹ (ver nota)

7 Nombres científicos de aves del monte alto: Pava campanilla (*Pipile pipile*), pava roncadora (*Penelope jacquacu*), mutún (*Mitu tuberosa*), guaracachi (*Ortalis guttata*), tucán (*Rhamphastos vitellinus*), paraba roja (*Ara chloroptera*), paraba amarilla (*Ara* sp), paloma (*Columba plumbea*), perdices (*Crypturellus* sp). N. de. E.

8 Nombres científicos de las aves : socori pío (*Rhea americana*), paloma (*Columba plumbea*), perdices (*Crypturellus* sp), bato (*Ajabana* sp), bato sarama (*Ajabana* sp), batoshiriti (*Ajabana*). N. de. E.

9 Nombres científicos de los mamíferos: oso hormiguero (*Tamandua tetradactyla*), oso bandera (*Myrmecophaga tridactyla*), ciervo (*Blastoceros dichotomus*), gama (*Ozotoceros bezoarticus*)

10 Nombres científicos de reptiles Víbora cascabel (*Crotalus* sp), víbora yoperojobobo (*Bothrops* sp), víbora peni , jausi (*Ameiva ameiva*), la pucarara (*Lachesis muta*), yoperojobobo (*Bothrops* sp), peta de monte (*Geochelone* sp) lagarto (Caimán yacaré)

11 Nombres científicos de aves de la rivera: patos (*Debdrocygna* sp), tapacaré (*Debdrocygna* sp), garza (*Cosmerodios* sp), garza blanca (*Cosmerodios* sp)

Reptiles: La gran actividad de seres vivos en los ríos o cuerpos de agua dan lugar a una amplia gama de especies de reptiles, entre los más destacados de estas unidades están la sicurí, caimán, lagarto - Caimán yacaré y otros.

Peces: Los diferentes cuerpos de agua conformados por ríos, lagos, lagunas y curichis dan lugar a una amplia variabilidad de especies de peces distribuidas básicamente en función de la profundidad de las aguas. De las especies de peces, se encuentran en aguas del río Beni, Biata, Santa Maria, Genesguaya, arroyos, lagos, curichis.

La mayoría de los peces, casi siempre se encuentran en todos los cuerpos de agua, dependiendo de la época de lluvia es muy frecuente encontrar peces de los ríos en los lagos, lagunas y arroyos y en el monte bajo de inundación. En general las distintas especies se las encuentra en todos los cuerpos de agua:

En general se puede afirmar que los peces ubican su habitat en función de la profundidad y dinámica de las aguas, es así que los peces de mayor tamaño se los encuentra en los cuerpos de agua con mayor profundidad como el río Beni; Ríos Biata, Santa Maria y Genesguaya; se pueden encontrar peces de tamaño medio y en los lagos, lagunas y arroyos que en general son cuerpos de agua con menor profundidad se encuentran los peces de menor tamaño.

Tiempo Laboral de Chaqueo:

El sistema de producción agrícola es totalmente manual, utilizando sus propias herramientas como: el machete, hacha, pala, también en la actualidad se realiza la rotación de cultivos luego se tiene que dejar la tierra en descansos durante un tiempo entre 3 a 7 años para volver a utilizarlo en las comunidades existen espacios (monte alto) disponibles para realizar la rotación de los cultivos.

Los cavineños sin ser agrónomos de profesión conocemos el lugar adecuado para la siembra de cada especie de productos como el arroz, maíz, plátano, yuca etc., no se utiliza abono todos es natural, según nuestra ideología, no utilizamos máquinas para preparar el terreno para la siembra de los productos, sólo se utiliza el hacha, machete y la fuerza del hombre y la mujer indígena Cavineño.

Para rozar una hectárea de monte alto se utiliza machete y se realiza durante

10 días de trabajos hábiles, la tumbada se lo realiza con hacha dependiendo la espesura del monte y derribando enormes arboles se concluye la tumbada entre 8 a 9 días de trabajo. Pero cuando hay uno o más ayudantes es más rápido el trabajo.

Recojo de la Cosecha

Generalmente estos cultivos son para el consumo de las familias y para la alimentación de los animales domésticos en muy poca cantidad se utiliza para la venta, sin embargo las tierras que tenemos en nuestro territorio son aptas para el cultivo de estos productos, pero también lo utilizamos para medicina vegetal, pero lo más esencial es que la yuca y el plátano se utilizan para acompañar de jacú a todas las comidas para las familias, la piña se produce en menor escala solamente se consume como postre, no se comercializa por motivo que no se cuenta con vías de transporte accesible y permanente.

Todos los cultivos son sembrados en chacos alejados de las viviendas donde los animales domésticos no puedan hacer daño aproximadamente de 1 a 2 y 3 kilómetros de distancia de la comunidad, en los últimos años la producción del maíz ha decaído por el constante ataque de los insectos y ataques de plagas, como el gusano, turiro, ratas, pájaros y también afectan las inundaciones y la sequias, todos estos han hecho que nuestra producción agrícola disminuya.

Destino de la Producción

La producción agrícola puede distribuirse en: autoconsumo, alimento animal, transformación, intercambio y venta. Para el análisis se obtuvieron los porcentajes de la producción total de las familias entrevistadas, considerándose los principales cultivos como arroz, maíz, yuca, camote, hualuza, frijol medidas en arrobas, el plátano en racimo y la caña y piña en unidades.

De acuerdo al siguiente cuadro, la producción agrícola en general esta destinado el 61,6% al consumo familiar, 20,7% para alimento de los animales (gallina, chancho, etc.), 5,9% al intercambio, 1,1% a la transformación y 10,7% a la venta, a continuación se describe el destino de los principales productos:

Cuadro. Principales Destinos de la Producción:

Cultivo	Unidad	Producción Total	Destino de la producción agrícola (porcentaje)				
			Autoconsumo	Alimento Animal	Transformación	Intercambio	Venta
Arroz	@	7667,00	61,61	7,68	0,00	10,00	20,70
Maíz	@	4765,60	46,31	32,76	0,00	5,40	15,53
Yuca	@	21583,00	69,33	23,42	1,32	3,26	2,66
Plátano	rac	17296,00	50,61	24,53	0,00	5,51	19,36
Camote	@	118,00	54,24	41,53	0,00	1,69	2,54
Caña	Unidad	5598,00	76,30	8,93	4,06	10,72	0,00
Piña	Unidad	940,00	72,34	1,06	0,00	19,15	7,45
Hualuza	@	147,00	96,60	0,68	0,00	1,36	1,36

Fuente de información del diagnostico de la TCO Cavineño trabajo CIDOB.OICA-GTI. Año 2005.

Resaltar que los principales productos destinados a la venta con los comerciantes son arroz (20,7%), maíz (15,5%), frijol (18%) y plátano (19,3%) este último sobre todo las comunidades del río Beni. Asimismo, cabe señalar la importancia que tiene el porcentaje destinado a la alimentación de los animales sobre todo el maíz 32,7%. Por otro lado el destino a la transformación se debe principalmente por los cultivos de yuca (1,3%) y caña (4,1%). De la yuca elaboran chive harina con base a yuca deshidratada y de la caña elaboran jalea, empanizado, miel, azucarado, etc.

Procesamiento y conservación de productos.

En realidad no existen formas de procesamiento de los alimentos pero si existen algunas como: un preparado para el viaje o actividad de caza que consistía en una pasta elaborado con harina de maíz y almendra tostado de muy buen sabor, la manera de cocinar la yuca es asado en la brasa o hervido en agua, pero también la yuca una vez lista para la cosecha. Para elaborar el chive la yuca se ralla y luego se deja fermentar durante 4 a 5 días seguidamente se realiza el secado al sol para obtener la harina y luego es cocido (tostado) en tiestos recién tenemos el chive que es utilizado para el refresco, también del mismo producto se extrae el almidón que sirve de medicina para tratar diferentes enfermedades, para la conservación de estos productos antes se guardaba en bolsas de goma, ahora se utilizan las bolsas impermeables.

Cuando el maíz esta en espiga sirve para el consumo alimentario de las familias haciendo el tamal para el jacú para acompañar la comida en las comunidades, con el maíz se preparan diferentes clases de comidas: Lagua, mote, sopa etc. Cuando el maíz ya está seco se elabora la chicha, harina fuerte de maíz, biscocho, etc., estos productos solo se elaboran par el consumo diario, porque no se puede conservar para más tiempo.

Del plátano podemos tener algunas comidas: sopa de plátano (cheruje), masaco, mazamorra etc. en su totalidad el plátano no se puede procesar para la comercialización por que no contamos con herramienta para la realización del mismo.

De la caña de azúcar sacamos el azúcar morena, empanizau, jalea etc., que son productos que las familias utilizan para reemplazar el azúcar, todos estos productos se pueden conservarlo en las casas, sólo se elaboran para el consumo de las familias, no se comercializan.

Los Cavineños sabemos algunos procedimientos para la conservación de la carne; para que la carne dure se realiza el charqueo con bastante sal y luego secado al sol.

Procesamiento de fibras, cerámica, adornos.

El procesamiento de algunos utensilios que hacían nuestros antepasados era la elaboración de de ollas de cerámicas de diversos tamaños en las que las mujeres cocinaban, las mas grandes tenían una capacidad hasta de 100 litros y estaba destinada para la elaboración de la chicha. Estas ollas son elaboradas con arcillas quemadas al juego y luego decoradas con cortezas de árbol para que sea resistente. Muchos de estos utensilios han sido reemplazados por los artículos manufacturados que llevan los comerciantes a las comunidades como por ejemplo las bolsas de yute que han remplazado al marico y yamachi, las ollas de aluminio que remplazo a la olla de barro solamente el tiesto hasta ahora se utiliza en todas las comunidades.

El procesamiento para fabricar la cerámica primeramente se trae el barra (greda) luego se seca una vez que ya está seco se muele y se cierne para tener listo para realizar la mescla con la corteza de un árbol llamado (caripe) la corteza primero se saca y luego se quema y se muele de ahí se hace la mezcla con el barro seco. Esto hace que el barro quede fino y no se tenga que partir el objeto que se está elaborando, el barro preparado se deja 4 a 5 días luego se inicia el

trabajo se va formando, una vez secado cualquier objeto se lo afina para que quede bien suave, estando bien seco el objeto, se lo quema con bastante leña de ambaibo, si es cántaro se lo pinta con figura con pintura roja (arcilla) una vez quemado se lo impermeabiliza con resina de paquíu y por dentro se tiñe con tinta de corteza especial estos llevan decoraciones. Los tiestos, ollas no es necesario la decoración: Para adorno son recipientes pequeños bien decorado como: jarrilla, algunos otras vasijas.

■ 5. Cosmos y Pensamiento

1. Pensamiento filosófico. Cosmovisión de nuestro pueblo, espiritualidad

Nosotros creemos que todos los seres vivimos en la piel de la Tierra y nos alimentamos de los animales, del agua, etc. A la vez sabemos que ella nos necesita para poder seguir viviendo. En nuestro territorio vivimos en armonía con la naturaleza, siempre respetamos la tierra, el agua, el aire, el fuego. Cuidamos a la naturaleza como nosotros mismos, compartimos con ella, nunca sacamos más de lo que necesitamos, porque ella es parte de nuestra vida y nosotros partes de ella. El derecho a la tierra se debe respetar, amar, cuidar y hacer uso de ella sin abuso.

Desde nuestros padres y abuelos somos pueblos que sentimos y respetamos nuestras raíces. Respetamos la naturaleza porque es parte de nuestra vida tenemos iluminación, días y noches con infinidad de estrellas, la luna el sol, los animales, el ripio las gota de aguas y el rocío, nos hemos acostumbrado a hablar con el viento, con todos los animales y las plantas porque es como si fueran nuestros hermanos desde tiempos inmemoriales..

El pueblo Cavineño tenemos creencias fundamentalmente desde nuestros ancestros en los Educhis que son una divinidad superior a otras divinidades. El Educhi gobierna a cualquier espíritu inferior, la persona que tiene conocimiento del Educhi es llamada para cualquier consulta con él. Esta persona se llama yanakona y antes de consultar con el Educhi tiene que abstenerse de tener relaciones sexuales, Los yanakona se abstenían de sus mujeres y de consumir algunos alimentos sólidos.

Pese a la fuerte presión de los Misioneros católicos Franciscanos y Maryknoll y de los pastores evangelistas ILV, se mantiene en los kavineños una cosmovisión relacionada con los seres de la naturaleza, en tiempos pasados tenían costumbres alimenticias para los jóvenes y adultos era prohibido comer grasa porque según sus creencias volvía cobarde a la persona y causaba pérdida de agilidad. Comer carne grasosa de animales, hígado de la tortuga o el cacho del tapir era privilegio de las personas ancianas. Las personas que ya no pueden cazar, tienen asegurada su parte de las presas.

Los Kavineños que habitan las orillas del río Beni mantienen costumbres relacionadas con la tradición de las misiones católicas. Coexiste la medicina tradicional con la occidental, como expertos de la medicina tradicional se mantienen los yanacóna, chamanes que son conocedores de las plantas medicinales, como también conocedores de las maneras de curar las enfermedades causadas por los seres de la naturaleza y por maldad. Cuando el yanacóna ha identificado el mal o enfermedad, éste es eliminado mediante palabras que invocan poderes y que se expresan en susurros y que son transportados al lugar afectado mediante el soplo. Desde los años 50, introducido por la convivencia con pueblos Pano del Perú, algunos kavineños realizan actos ingiriendo la ayawaska* tanto para curar como para recibir adivinaciones* Bernd, m Fischermann. Noviembre 2011**

Cuando llega el día indicado, el Netitayake - yanakona está ya preparado cumpliendo con los requisitos y los objetos a utilizarse.

- Polvillo de corteza de canela.
- Polvillo de tabaco.
- Kawasha polvillo de papa en especie de pasta.
- La coca bien despalada.

* La ayahuasca es una decocción vegetal usada por los chamanes –sabios amazónicos en sus rituales de adivinación y cura. En algunas etnias se hace un consumo colectivo de ella, aunque estos casos son raros, y su uso suele reservarse a chamanes que están entrenados en su manejo. La ingestión de la ayahuasca provoca una poderosa estimulación psíquica seguida de visiones muy vívidas que se perciben como un acceso o comunicación con mundos invisibles u ocultos. Estas visiones o contactos se hacen en estado de completa vigilia y no impiden la comunicación con el mundo ordinario. N.de.E.

** Entrevista realizada a. Bernd. Fischermann. La Paz, Noviembre 2011. N. de. E.

Las personas que están trabajando en el encuentro con el Educhi están en una abstinencia al igual que el maestro Netitayake - yanakona. Un Netitayake puede tener 2, 3 Educhi (piedra) que representa a estas divinidades. Los nombres conocidos eran los siguientes:

- Beniwari EDUCHI
- Pinuriawa EDUCHI
- Kakiawaka EDUCHI

El Netitayake o yanakona según el trabajo que realiza durante la noche es acompañado por cánticos y danzas, ya en la amanecida da el informe de acuerdo a qué tema se ha referido:

- Desastre naturales.
- Enfermedades.
- Desaparición de vida humana.

Según los inciensos las divinidades dan las respuestas.

Nuestros ancestros durante muchos años han mantenido este rol de divinidades, con la presencia de los misioneros religiosos y evangelistas paulatinamente fueron desapareciendo y hoy en día creemos que sólo hay un Dios supremo que maneja todo el universo.

Como pueblos indígenas estamos muy preocupados por lo que hoy en día se está sintiendo la contaminación del agua, del aire y de la tierra, vemos la pérdida de la sustancia de la naturaleza. Pareciera imposible recuperarlo, ¿como pudiéramos mantenerlo? o ¿cómo hacer que vuelva al antiguo tiempo de la naturaleza?.

Nuestro pueblo siempre se ha mantenido en solidaridad con los parentescos, familias y demás sociedad sirviéndose sin ningún interés. Nos ayudamos en nuestros trabajos como ser el Chaqueo, o cuando sale de viaje algún familiar los demás quedan al cuidado de su casa, cuando la familia se enferma grave se ayuda económicamente, cuando esta familias viajan a la ciudad para hacerse curar dejan sus hijos menores en edad escolar al cuidado de los familiares u otros parientes de confianza o algún otro familiar de la comunidad.

Las manifestaciones de ayuda eran muy notorias en las acciones de las familias o personas que actuaban sin pensar en devolver el bien sino que era una costumbre que se ha llevado y se pone en práctica hasta hoy en día. En tiempos pasados este servicio se lo realizaba continuamente. De acuerdo a todo lo que hemos contado la historia ahora ha cambiado existe resistencia en algunas familias.

El Territorio ancestral, como tierra indígena con su propia cultura e idioma, los lugares donde hemos vivido han sido nombrados en nuestro propio idioma: como los arroyos, ríos, lagunas y curiches. Estos lugares llevan nombres significativos, así como por ejemplo: BARINABEL que significa, Bari que significa oso bandera, na significa agua, bei que significa lago, el significado sería: en este lago el oso bandera se cayó al agua.

Ahora el territorio indígena actual como TCO Cavineño lamentablemente desde que los curas y demás personas quienes vinieron a nuestro territorio han cambiado totalmente los nombres de estos lugares cambiaron los nombres en castellano, es así que en la actualidad las comunidades llevan nombres de algunos Santos como San Miguel, Santa Catalina, Candelaria, etc., con nombres religiosos, católicos.

■ Bibliografía

Amapo Tabo, Alfredo. 2008. El eco de las Desconocidas Voces. Una Contribución Indígena al Estudio de los Cavineños de la Amazonía Boliviana. Copenhague: IWGIA .

Brackegg, Antonio 1997. Coordinador Regional Plud/Unops. Proyectos RLA. Lima Perú. www.ibcperu.org

Confederación de Pueblos Indígenas de Bolivia CIDOB. Gestión Territorial Indígena. 2006 www.cidob-org.bo

Diez Astete, Alvaro. 2011. Compendio de Etnias Indígenas y Ecoregiones. Amazonía, Oriente y Chaco. Editores: Plural La Paz.

García Pérez, Angel.1988. Pueblos Indígenas Originarios. Pueblo Indígena Cavineño.

Castro Mantilla, María Dolores. 1997. La Viva voz de las Tribus. El trabajo de la ILV en Bolivia 1954-1980. Viceministerio de Asuntos Indígenas y Pueblos originarios. Bolivia.

Entrevista al Dr. En Antropología. Bernd. Fischermann, realizada por Silvia Requena. Editora y Correctora del texto. En la ciudad de La Paz, Noviembre 2011.

Diagnósticos de la TCO ubicación geográfica página, 13.

Se ha sacado información del diagnostico de la TCO Cavineña de las siguientes paginas 49, 142.

Las fotografías utilizadas en el presente documento han sido tomado el trabajo de campo durante la investigación para la elaboración del diagnostico de la TCO Cavineña.

Entrevistas realizada por el sabio Cavineño autor del documento.

Historia del pueblo, y los héroes: Patricio Nico, Casimiro Rutani y Carmelo Amapo.

Auge de la goma: Eusebio Yona.

Normas tradicionales y Caciques: Darío Rutani, Inés Cartagena y Pastor Tabo.

Fotografía trabajo de campo Alfredo Tabo.

Vicente Mayo.

Casimiro Mayo.